京城日報
本日朝夕刊八頁
日本紙定價 一部金六錢 一箇月金一圓廿五錢 郵税一箇月金十五錢 外國送り郵税共一箇月金四圓
廣告料 五號十五字詰 一行金一圓五十錢 場所指定料（一行に付）金二十錢以上增

社説　英斷の新機構

臨戰體制より決戰體制への移行は、國民の牢固たる決意と相俟つて、もはや必至とされるに至つた。總督府において豫て斯る見透しの下に、事態即應體制完備のため、機構改革を企圖し鋭意これが實現に努力中であつたが、愈よ十九日附を以て公布發表された。

今回の機構改革は、南統治の大綜綜を、半島の實情に卽し、時局の大轉換に對處すべく、機構の上に、思ひ切つて盛上げたものであつて、統治史上における劃期的改革ともいふべく、總督の英斷は高く評價さるべきであらう。

新機構による改革の眼目となすところは、總督府内における事務系統を刷新し、行政の綜合計畫化を企圖したところにある。即ち官廳事務機構の總力を綜合結集し、最高度の能率化を圖り、行政末端への統治方針の徹底と實踐行動化を期するにある。これによつてはじめて行政機構を南統治の方向に決定づけ所謂戰時體制の確立は物心兩面より完成への軌道に乘せらるゝ事となつたのである。

而して、改革の主たる部門は内務局、外事部の廢止、司政局、厚生局の新設、企畫部の綜合化である。これに伴ひ或はまた時局の要請に即應して、課の移管が行はれてゐるが、その何れも永年の懸案を檢討し、從來の統制への結實をもとめて新體制への…のにほかならぬ。

新設の司政局は廢止された内務局から地方、土木の兩課、これに外務、拓務課に官房から國民總力課を加へ五課制となしてゐる。司政局長は副總監ともいふべき重要地位とみられ、統治方針の内外一體の處理に當り、この下に勅任事務官一名を置き、專ら渉外事項、日滿支三國關係の處理に當る事となつてゐる。國民總力課を司政局に移管したことは、總力運動を行政機構上に綜合結集して運動の徹底を圖らんとするにある。厚生局は待望のものであつて、これが實現は、半島厚生運動に各般の施設に多大の期待がかけられてゐる。

企畫部の綜合化は懸案の解決であるが、これと同時に計畫課を置いたことは特筆に値する。既ちここに於て國土計畫が專門に企畫實施されるのであつて、總力戰體制への速急圓滑なる轉換への一大推進機關である。

殖産局は今回新たに勅任事務官を増員したが、專ら地下資源の開發處理に當る。鑛政課の新設、遞信局からの電氣第一、第二課の移管により、ここに工鑛業部門は全く統一せられ一貫した命令系統に收束されたといふべく、生産擴充の上に強力なる施策が期待される。これを要するに、南總督が輔弼の半島への新組織を、この新機構をもつて逞しき再出發を行はんとする企圖に出でたことにほかならず、われわれはこの英斷と擁護總力に信倚して、更に官民一體の實をあぐるに努力しなければならぬ。

大砲鉛筆

總督府の機構改革成る
事態即應體制こゝに完備
殖産局、企畫部を改組
厚生、司政兩局新設
内務局、外事部は廢止

大陸前進兵站基地たる半島の重大使命に鑑み官廳新體制の確立を圖り總督府機構改革を計畫し、中央政府と數次の折衝を行ひつゝあつたが、愈よ本年度豫算において實現をみた、その目標とするところは時局の要請に即應し緊急諸對策遂行の圓滑を期するにある、即ち厚生局を新設し勞務對策の急施に萬全を期すると共に人的資源の培養を圖るため内務局に屬する社會課、勞務課及警務局に屬する衞生課を併せ保健課を新設、四課を以て組織、次に司政局を新設し地方課、土木課及地方官吏養成所、外事部に屬する外務課及拓務課、國民總力課を併せ五課を以て組織し、外事部を廢止する、殖産局に於ては遞信局より電氣第一課、同第二課を移し企畫部へ物價調整課を移管すると共に鑛山課を廢止し、鑛政、特殊鑛物課を設置した結果商工課、産金課、燃料課、水産課、地質調査所、度量衡所、燃料選鑛研究所、商工奬勵館、鑿岩工養成所と併せ八課四所、一館を以て組織されることになつた、なほ企畫部は從前の第一、第二、第三、第四課を各計畫課、物資調整第一課、同第二課及同第三課と改稱　物價調整課を併せ五課を以て組織することになつたものである

大野政務總監談

高度國防國家體制確立の爲大陸前進兵站基地たる朝鮮の負荷する重大使命を完遂するには政府の方針に基づき諸策施を要するもの少からず、就中官廳新體制の擴充整備及緊張せる時局に即應すべき官廳事務再編成こそは所謂戰時體制の完璧を期する上に於てあらゆる施策に先行すべき急要不可缺の前提要件たるに鑑み、さきに本年度豫算編成に際し總督府官制の全面に亘り愼重なる再檢討を加へ政府と折衝を重ねたる結果總督府機構の改革決定せられ、茲に本日朝鮮總督府官制中改正の公布を見るに至つた

その大綱を列擧すれば概ね次の數項となるが要は時局の要請に卽應し緊急諸對策遂行の圓滑と敏速とを期するに在る、官民一致本改革の本旨に協力せられんことを切望して止まぬ次第である

第一　厚生局の新設

（設置の理由）時局の緊迫に伴ひ一層强化擴大せらるる勞務動員のため複雜多岐に亘る勞務對策の急施に遺漏なきを期すると共に保健、衞生、體力增進の諸對策、各種社會施設、福利施設に亘り人的資源の基礎培養のため應急的及恒久的對策の實施に當らしむるため從來内務局及び警務局に分離せる事務を統合し新に厚生局を設置してこれを掌らしむるの要あるによる

（組織）内務局に屬する社會課及勞務課並に警務局に屬する衞生課を併せ別に保健課を新設し此等の四課を以て組織す

第二　司政局新設内務局及外事部廢止

（改組の理由）厚生局新設後の内務局所管事務たる地方行政及び地方財政の監督事務と外事部所管の在外朝鮮人に對する保護撫育事務は内外の別あるも齊しく半島統治の一環たる國民指導の重要性に鑑み一元的に統合すると共に、官房の國民總力課の主管する國民總力運動もその地方行政組織と表裏一體の關係にある事務を統合し強力に推進せんが爲、地方行政事務を管掌する部局として新に司政局を設置し、内務局及外事部は之を廢止し從來内務局に屬したる土木課は地方課との密接なる關係に基づきこれと共に司政局に移管す、更に司政局長を補佐せしむることとし勅任事務官を置き渉外事務の整備を期することとした

（組織）内務局に屬する地方課、土木課及地方官吏養成所、外事部に屬する外務課及拓務課並に國民總力課を併せ此等の五課一所を以て組織す

第三　殖産局の改組

（改組の理由）事變下生産力擴充等の基礎的條件としての電氣の重要性に鑑み遞信局に屬する電氣行政を之と密接不可分の關係にある殖産局に移管する外、鑛業行政の複雜化に伴ひ鑛山課を鑛政課及特殊鑛物課の二に分ち地下資源開發に拍車を加ふると共に物價調整課はその事務の性質に鑑み之を企畫部に移管す、更に局務の重要性に鑑みこれが局附勅任事務官を置き陣容を強化して時局の要請に應ずることとした

（組織）遞信局より電氣第一課及電氣第二課を移管し企畫部へ物價調整課を移管し鑛山課を廢止して鑛政課及特殊鑛物課を設置したるに因り商工課、産金課、燃料課、水産課、地質調査所、度量衡所、燃料選鑛研究所、商工奬勵館及鑿岩工養成所と併せ八課四所一館を以て組織す

第四　企畫部の改組

（改組の理由）企畫部は從來臨時の部局として設置せられたるが現下内外の情勢に鑑み國家總動員體制の恒久化せられつゝあるに伴ひこれを經常的機構に改め更に國土計畫に關する事務を新たに加へ、殖産局より物價調整に關する事務を移管し國家總動員計畫の設定及び遂行に關する綜合事務に重要物資の配給調整事務を一體的擴充

（組織）從前の第一課、第二課、第三課及第四課を各計畫課、物資調整第一課、物資調整第二課及物資調整第三課と改稱し物價調整課を併せこれ等の五課を以て組織す

新機構の局課

總督　總監
- 司政局（局長、勅任事務官）新設 — 地方課、土木課、外務課、拓務課、國民總力課
- 厚生局（局長）新設 — 社會課、勞務課、保健課、衞生課
- 企畫部（部長）綜合化 — 計畫課（新設）、物價調整課、物資第一課、物資第二課、物資第三課
- 殖産局（局長、勅任事務官） — 商工課、燃料課、水産課、産金課、特殊鑛物課（新設）、鑛政課（新設）、電氣第一課、電氣第二課

石井情報局部長　大使館參事官に轉出

【東京電話】石井情報局第三部長は今回泰國在勤大使館參事官に轉出することとなり、その後任には上海在勤大使館一等書記官堀公一氏を起用することに決し十八日の閣議…

外務辭令（十八日附）
情報局情報官兼外務事務官　石井康
任大使館參事官（一等）泰國在勤被仰付

内閣辭令（十八日附）
大使館一等書記官　堀公一
任情報局情報官（一等）命情報局第三部長

情報局異動（東京電話）
情報局情報官　藤本郁一　命第四部第二課長事務取扱
同　川面隆三　命第五部第二課長事務取扱
同　十屋單　命第三部第二課長

議會雜觀　新なる感激は沸る

【東京支社電話】靜かな風だ、黄ばんだ銀杏の葉を落して行く曇り時雨、議會三日目十八日はやつぱり晴れた、この議事堂の庭を狹しとばかり長蛇の列をなし傍聽人は貴衆兩院合せて四千名に及んだ、さうしてはるかに東條首相の聲をラジオで聽いた者は恐らく一億の國民總てのものであらう

午前十時貴族院は勅定豫算行者さんを迎へ本會議に入つた、追加豫算卅八億圓は右から左へと捌かれて行く、この巨額は太平洋の危機を孕んで首相の口からたん〳〵と流れて行く、傍聽席の上部には日本女子高等學院の生徒さん達二百餘名、これにまじつて今日も外人老夫婦が耳をすませ身體を乘出して聽いてゐる、午前十一時五十五分（全員起立）の聲でこの議案は可決された

◇……

再開以來僅かに五分間である、一方衆議院では午前十時から各部屋に分れて委員會が開かれ、いづれも戰時議會に相應しい審議ぶりを示してゐる、午後一時からの本會議には島田俊雄氏が滿場の拍手を浴びて登壇、島田俊雄氏と東條首相の應答は我が國民の熱烈な要望に對して政府不動の揺るぎなき方針を說明したもので豫算總會での外相の確固たる信念發表と共に一億國民に等しく新たなる感激を起させたものである

◇

アメリカ見よ、イギリスも見よ國を擧げてのこの決意を—中島氏のあと木村正義氏が起ち夕闇迫る白亞の殿堂はまさに最高潮に達した

新調はひかへて古いものをどし〳〵生かして着る時代です。
蛇の目ミシン
京城府本町二丁目 帝國ミシン株式會社・直營店全鮮各地・

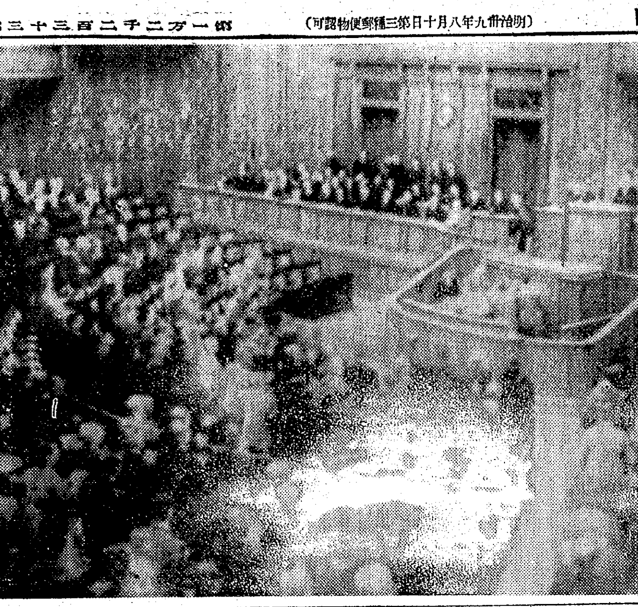
國策完遂決議案を滿場一致可決の衆議院本會議（電送）

國策完遂決議案　全員一致可決
きのふの衆議院本會議

【東京電話】十八日の衆議院本會議は午後一時二十二分開會、前日の首相、外相の演說に呼應して一億總進軍の聲を政府に送らんとする國策完遂決議案上程の日とて傍聽席は前日にも劣らず超滿員で極度の緊張裡に日程に入り

一、國策完遂に關する決議案を上程、島田俊雄氏（議同）登壇、別項の如き提案理由の說明をなし三十分餘にわたつて政府を激勵、滿場の拍手を浴びて降壇、總員起立拍手裡に全員一致可決、東條首相別項の如く政府の所信を述べ、かくて委員會の審議終了を待つため同二時七分一旦休憩、午後二時四十一分再開、議事日程を追加し

一、防空法中改正法律案（政府提出、貴族院送附）を上程、東條兼陸相内相提案理由を說明し、質疑なく委員附託とし同五十分散會

日米の危機、全責任は米の指導者にあり
斷然たる處置を翹望
島田氏の提案理由

提案理由を說明する島田俊雄氏

【東京電話】十八日の衆議院本會議に上程された國策完遂決議案に對する島田俊雄氏（議同）の說明の提案理由は左の如くである

聖戰實に 四ケ年半瀕死の蔣介石政權が今なほ一縷の餘喘を保つてゐる原因は何れにありや、それはただ米國を中心とする敵性國家群の陰援にして執拗なる援護あるがためのみである、かれらはただ蔣介石をロボットとして、わが聖戰目的完遂の邪魔をしてゐるばかりでなく、泰國の内政に干渉しビルマに援蔣路を加へて抗日の足場にし、さらに蘭印を利用して必需物資の供給を拒絶せしめ平和海洋たるべき太平洋の波浪を殊更に沸き立たせて一觸即發の危機を醸成して一世紀の永きにわたる日米の國交を一朝にして破滅に導かんとしつゝある

その全責任 が北米合衆國の現在の指導者などに歸すべきことは全世界の何人にも異議なきところである、これをヨーロッパの事情について考へるも米國が濫りに歐洲大陸の紛爭に參加進出して國力を擧げて英ソの抵抗をしてゐることがもつとも大きな力をなしてをり今日世界の大動亂は米國の指導者などの世界制覇の大野心がその根本の大原動力であるといふことは明かである

去る四月 以來日米交渉が續けられてゐるが、米國政府はわが國のなしつゝある聖戰聖業の如何なる點に對しても苦情をいふ資格はない、平和的に經濟的に東亞の諸民族諸國が有無相通連絡結合して共存共榮の平和郷を樹立し、よつて以て世界平和の顯現に貢獻せんとする皇國の正しき主張のどこに侵略的意圖を見ることができるか、これを否定しこれを妨害せんとするところに米國政府の無理がある、交渉をしてゐる一方においてかれらは

傍若無人 に援蔣行爲を續行し勝手放題の暴言さへも敢へてしてゐる、これに對してわが方が東方の君子國然として神妙に交渉の話相手のみをしてゐる法がどこにあるか、正義を蹂躙し好意を無視し獨立を脅威し通商を遮斷せられてもなほかつこれを甘受し海等や威嚇に屈從して自滅を拱手して待つが如きはわれ〳〵の正義感、愛國心が絶對にこれを許さぬ

今や全國民 は政府當局にして一度大磐石の決心をもつて前進一歩するならば直ちにこれに呼應して邁進するの覺悟を固めてゐる、今後如何なる苦勞艱難が如何ほどかからうともあくまでもこの戰爭に勝ち抜くにあらざれば平和も幸福も榮光も望み得ないといふことを十二分に自覺し覺悟してをり

この内閣に 對して大なる期待をかけ必死になり支援協力し激勵鞭撻しようといふ氣分を横溢させてゐるのである、内閣の諸公は宜しくこの國民の熱烈な希望に副せざるの氣持を國家のために善用せらるべきである、政府はこの際唯一最大の重點を戰爭目的完遂の一點において一切わき目をふらず勇往邁進されたい、われ〳〵が危んでゐるのは決意は實行ではない、決意の固からざることに非ずして、決意の牢固たることを實行すべき實効が示されない所にある

一たび起つ て戰ふとき人命を損傷し、物資を消耗するのはわが方ばかりではない、この貿物教育を通して戰爭が双方に人的ならびに物的の大犠牲を必然とすることを知らしめ、併せてその國の國民大衆をして彼らの頑迷な彼らの指導者の勢威によつて彼らが戰爭渦中に捲込まれたるとき彼らの犠牲は自らにも直接關係なき戰爭の犠牲となるものが彼らの指導者に非ずして、かへつて彼ら被指導國民大衆自身なることを徹底的に知らしむるに非ざれば

太平洋の 和平確論は得て望むべからずと考へる、政府當局者は深くかつ明かに一億國民烈々の意氣込みを體認して聖戰目的達成のために一日も速かに斷然たる處置に出でられることを翹望してやまぬ

既定國策遂行へ
最善の努力を盡さん
東條首相言明

【東京電話】十八日の衆議院本會議において國策完遂決議案が滿場一致可決されたに對し東條首相は左の如く言明した

決議案に對し　只今本院において全會一致をもつて御可決になつた決議案の御趣旨については政府は十分諒得しました

政府 はこのうへともよく御趣旨の次第を體し國家の自存と權益とを保持し既定國策遂行のために最善の努力を盡したいと思ふ、しかしてこの既定國策の遂行、この點については過般申上げた通り政府はあらゆる障碍を豫見し、これに對する萬端の準備を整へ

斷乎 として帝國既定の國策を遂行するに萬遺憾なきを期してゐる、しかしながら帝國既定の國策の遂行には相當重大なる障碍を突破して行かねばならぬことは御同感であらうと考へる、政府はもとより全力を盡してこれにあたる覺悟は十分決めてゐる、しかしながらその半ばを荷はれるものは皆樣方で、また皆樣方のあとについてをれる一億國民である

この 集結なくしては出來ない、しかるに只今御決議のありました如く國民の用意は成つてゐると申されたことに對して私は非常に心强く感ずる次第である

更に財産税、賣上税等　創設をも研究中
松隈主税局長答辯

【東京電話】十八日の衆議院增税委員會は午前十時十分開會

松村光三氏 今次增税の目標は購買力の吸收、消費の抑制ならびに國民精神の緊張の三點に重點を置いてゐるが、軍事費の捻出をまづ目標とし、これに伴ふ通貨の膨脹抑止を考慮すべきではないか

松隈主税局長 今次增税の目標は間接税を中心としたものであるが國庫收入の增加をも企圖してゐる

松村氏 增税の目標を明瞭ならしめよ

松隈主税局長 現在および將來の情勢よりして國費の增加は避け難い、よつて今後の國費の捻出については公債發行のみならず租税によることも勿論必要である、今後は間接税、直接税を合せた税制全般にわたる詳細なる檢討を加へる方針である

次いで鐵道運賃收入の處理につき質疑應答あつて、さらに電信電話等通信事業の値上げを質したるに對し、山田遞信次官は「これが値上げは今のところまだ決つてゐない」旨の答辯があり、午後零時三十三分一旦休憩、午後二時再開

松村光三氏 公債と租税との財政上における割合如何

賀屋藏相 戰時經濟政策の目標は第一に必要物資の生產確保、第二にこの運行過程を圓滑にするにある、この戰時經濟の許す限り租税により歲出を賄つて行くべきであるか、公債の減少を主とし物資の生產資金の蓄積を減してまでも租税を增徵することは出來ない、公債と租税の割合を判然と決めることは困難である

次いで

田川大吉郎氏 今回の增税が低物價政策に反することはないか、また惡性インフレが現れてゐると認めるか

藏相 間接税の性質として税率引上げ分については當然價格の上昇となるが、これは限られた範圍のものである、低物價政策に反するものではない、現狀においては惡性インフレの狀態を認め得ないが、これが防止のため增税を行つたのである

小山倉之助氏 中小商工業の整理により直接税は減收を來たさないか

松隈主税局長 著しい減少とはならぬ、間接税はなほ增徵の餘地がないが、税收の中心はやはり直接税で今後經濟再編成の進捗に伴ひ直接税の課税對象が變化することは豫想される

渡邊玉三郎氏 通常議會には直接税の增徵のみを提案するか

松隈主税局長 間接税の增税についても差支へない限り實行したい、財産税、賣上税の創設については研究中である、合同による廢業に對し今直ちに免税する考へはない

服部岩吉氏 酒造用米の減石により小賣酒造業者は營業困難に陥つてゐるが、醸造業者の合同について如何に考へるか

松隈主税局長 酒造用米が十六年度においてさらに五十萬石削減され從來の半分以下になつた、今日企業合同については大藏省においても腹案を持つてゐるから合同は促進するものと思ふ

と全國七千の醸造業者の合同につき示唆するところあり同六時二十分散會

衆議院防空法委員長、理事決定

【東京電話】衆議院防空法改正案委員會の委員長、理事は左の如く決定した
▲委員長　堀田水吉（議同）▲理事　永田良吉（同）、小笹龍之助（同）、淺井茂猪（同）

貴院本會議（十八日午後）

【東京電話】十八日の貴族院本會議（夕刊既報）は午後零時四十一分再開
一、防空法中改正法律案（政府提出）を緊急上程、委員長堀田正恒氏（研究）より委員會の經過ならびに結果を報告しこれを可決、直ちに衆議院に送附し同一時散會した

けふの兩院

貴族院【本會議】午後二時開會、衆議院より送附の一般追加豫算案ほか增税案時効再發動、米穀、產業設備營團の各法案を順次上程委員附託として散會、豫算總會、本會議と併行して開會各追加豫算案を審議、委員會本會議の終るをまつて增税米穀、赤字、產業營團の各委員會を開會、正副委員長の互選の後審議に入る

衆議院【本會議】午後一時開會、兵役法中改正法律案および臨時郵便物取締令の事後承諾案を上程直ちに委員附託とし豫算總會において可決された十六年度成入歲出追加豫算案、同特別會計追加豫算案、豫算外國庫の負擔となるべき契約の件および各委員會にて可決の增税、米穀增產、產業設備營團の各案をそれ〲緊急上程、可決して貴族院に送附する

（豫算總會）午前十時開會、前日に引つづき審議を續行、討論採決のうへ可決
（委員會）午前十時より增税米穀增產、產業設備營團の各委員會を開き討論採決のうへ可決、事後承諾案防空法改正各委員會の審議を開始する

總督府辭令（十五日附）

遞信技手　久間忠一　任遞信技師（六等）（十七日附）遞信書記　石岡井…　任遞信事務官（一等）▲鐵道局書記　南伊三郎　任鐵道局副參事（七等）▲大阪府大助手　福本寛… 任京城帝國大學助教授（六等）▲中學教諭　平戸五郎　任中學教諭（七等）▲補…　坂口良夫　任實業教諭（七等）▲農業教諭　川…　任產業技手▲京畿道產業技手　正原…　任產業技師（七等待遇）▲遞信書記官兼遞信事務官　野忠一　依願免本官

視力は國家資源　生產力擴充には先づ　產業戰士の眼を護れ
理研熔接眼鏡
理研ルミナス2號　理研ウルトラジン2號　電弧用瓦斯用（型錄送呈）
製造元　理研光器株式會社　大阪市南區心齋橋筋二ノ三三　そごうビル
朝鮮代理店　辰巳物產株式會社　京城南大門通日生ビル

尾瀬敬止著
日露文化叢談
B6判・四三〇頁　寫眞圖繪多數挿入　定價金二・〇〇　送料・一五
最新刊！！ ロシヤの軍事・政治・經濟・文化等を報告したものは數多くあるが、日露兩國の交渉を歷史的に說き起し、今日に至る迄の過程を多角的な面より描いてゐるものは稀である。本書は兩國の交渉を歷史的に見た日露交渉、ロシヤ人の極東發見と日本、シベリア出兵の頃、樺太の國境標を憶ふ、日本文學のソヴエート進出、異境に殘る日本植物園、日露漁業交渉史から、ソ聯人の舞踊藝術、エレーナ・パウロワの話、相互の文學・演劇・音樂等、あらゆる文化風景等を紹介した、ロシヤ人と萬葉集、その他・ロシヤに殘る日本。特に兩國の生活、感情、交流を多彩に描いて興味横溢。
內容概略（內容見本進呈）

尾瀬敬止著
ロシヤとロシヤ人
B6判・三六〇頁　寫眞多數挿入　定價金一・五〇　送料・一五
重版出來！！ 世界動亂の波は、ロシヤの運命を興廢の岐路に立たせてゐる。ロシヤへの關心益々高きを加へる秋、本書こそは時下必讀の書である。ロシヤ人は？ どのように考へ、生活してゐるのであらうか？
好評・電擊的賣行の書

支那經濟地理
西山榮久著　金四圓五拾錢　〒二四
支那地理を經濟と歷史の兩面より詳述した好評の書。

支那事變秘史
津田元德著　金一圓八拾錢　〒一二
抗日支那の明暗兩面を興味深く解說す。

軍事　日滿露會話
權藤他三氏著　金一圓八拾錢　〒九錢
久しく品切の處再版出來。三國語對照軍事用語、會話例豐富。

つかきな　日露會話　入杉貞利著　金一圓〇〇錢　〒六
つかきな　日滿會話　川瀨侍郎著　金一圓〇〇錢　〒六
つかきな　日滿露會話　金一圓五〇錢　〒六

興亞文獻出版目錄贈呈
東京市日本橋區吳服橋　株式會社大阪屋號書店　振替東京一三七五番

★小倉金之助・小泉丹・石原純編輯★各冊B6・二〇〇頁—二五〇頁
科學文化叢書
本叢書は文化的啓蒙運動の一翼として、專ら科學的教養を一般人に獲得させ、凡ゆる社會的活動に科學的精神を滲透せしめんとするにある。從つて本叢書には、自然科學の各部門にかゝる成果並びにその應用、其の根柢に聯關する哲學的諸問題や偉大なる科學者達の生活記錄をも隨時收錄する事にした。幸ひに、我國に於ける一般文化人が、進んで本叢書に親しみ、わが科學文化の水準を、聊かなりとも向上せしるむ一助ともなれば幸ひである。
最新刊
★石村幸四郎著　定價一・〇〇　書留送料一四　石炭と石油
科學は難しいものではない。國の發展の爲に科學振興の爲に石炭と石油の成因、成生、そして效果を知つて貰ひたい。
★關重廣著　定價一・三〇　書留送料一四　美しい軀を創る照明
女性は健康に對する照明を忘れてゐる。美しい健康な軀をつくるためにどんなに光線が大切か照明の知識を述べたもの。
★黑田孝郎著　定價一・〇〇　書留送料一四　新數學對話
數學に親しめず、數學の成績が惡くなつてしまふ人達に、數學を特に幾何學を解り易く面白く知らせる爲に之を推む。
★藤島亥治郎著　定價一・三〇　書留送料一四　建築と文化
建築とは何か？ 建築の構造と材料、建築の意匠、衞生、災害、防空などに分けて平易に說きつゝ、建築の根本理念を述べたもので、現下必讀の書。
★永井宏著　定價一・〇〇　書留送料一四　ゴム
本書はゴムの發達より說き起し、その種類、性質、效用、利用を極めて平易に述べ、科學の普及につとめたもの。
〔以下續々刊行〕
東京神田錦町一　誠文堂新光社　振替東京六二九四・電話神田（二二）二六番

冨山房の好評書　重版
文學博士　三上參次著
尊皇論發達史
價五・五〇（送・六二）
碩學三上博士の遺著第一冊なり。勤皇思想の發達を敍べて誠に明確周到。行文また洗煉巧緻を極む。讀者若し本書を熟讀玩味せば、明治維新の洪謨の由來するところ窺ふべきものあり、現代皇國隆昌の源泉きもののあらん事を。

學習院教授　文學博士　瀨川秀雄著
新訂增補　西洋通史（上）
價四・〇〇（送・六二）　同（中）價四・五〇　送・六二　同（下）價五・〇〇　送・六二
發刊以來二十五年を閲し、その間屢々修正增補を加へて今日に至る。史學に志す者の書架には必ず本書を藏すといはれる名著であり、埃及の興起より一九三五年ルーズヴエルト大統領のニューディール實施に至るまでを、平明暢達な史筆で敍述してある。

ギヨーテ著　森林太郎譯
ファウスト
三五判・一二一〇頁　價二・〇〇（送・二〇）
森鷗外が文藝委員會委員として譯したもの。大正二年初版發行以來十數版を重ねた。世界文學史上に輝く傑作が文豪の手により迻譯されてゐる。

ヴァレリー・ラド著　桶谷繁雄譯
ルヰ・パストゥール
B6判・一〇四頁　價二・八〇（送・三二）
近頃本書ほど好評だつた科學者の傳記はない。科學者の尊い獻身に打たれ、文獻引用が正確で、森鷗外の傳記小說を讀むやうだと或人は評した。

目錄進呈
冨山房　東京神田 神保町一 振替東京一五〇番

氣比丸事件に毅然 帝國の態度を闡明
國民の憂懼を拂拭
衆院豫算總會

【東京電話】衆議院豫算總會は午後一時二十分二度開會
一、昭和十六年度歳入歳出總豫算追加案(第一號)
一、昭和十六年度各特別會計歳入歳出豫算追加案(特第一號)
一、豫算外國庫の負擔となるべき契約をなすを要する件(追第一號)
右三件を一括議題として審議に入り直ちに質疑を行ひ第一番として

岡田忠彦氏 (議同)世界

◇…質問する岡田忠彦氏…◇

大戰後の根本對策として政府は如何なる方策を決めてゐるか

東條首相 戰後の對外經綸については政府は組閣の翌日事變を完遂し大東亞共榮圏を確立し世界平和に寄與すべきことを聲明し爾來政府はこの國策遂行のため努力しこれが解決の具體的三方針を十八日の議會において闡明しておいた戰後大東亞の共榮圏を確立しこれにより世界平和に寄與することが世界經營の大筋である

岡田氏 官界新體制確立に對する首相の所見如何

東條首相 行政機構の確立各省内の事務調整を行ひ行政の統制力を強化することは現下の要務と考へるがその時期方法は諸般の情勢とを睨み合せ實際に即しなるべく速かに實現を期したい、しかしてその根本は官吏の心掛けであり機構の改革に先行して吏道の刷新を行ひたい

岡田氏さらに官界新體制確立に關し□局の議論を要望し

岡田氏 中小商工業者の整理は社會上重大問題である、政府の整理方策は餘りに外面的で現實にそぐはない、さらに政府の指導方針の確立を民間人に要求してゐる、一日轉業しても戰後には優先的に元に戻れるやうにされたい、すなはち登錄制度が出來てゐない、厚生金庫の資金問題についても大藏、商工兩省間にしつくり行つてゐないといふ不安が地方人にあるのではないか、中小商工業者の轉廢業者に對する共助資金は百圓を全額政府から出して欲しい

岸商相 中小商工業者の轉廢業の問題は現下の經濟上、社會上の緊急問題である、支那事變發生以來國防國家の確立を絕對に必要としてゐるのに現實はなか〳〵そこまで達成されないそのためには重點主義の再組織が必要である、從つて中小商工業の再編成が必要となり轉廢業者の生ずることも已むを得ない將來はこれに對する政府の要求を徹底させるとゝもに實際には各方面と連絡し現狀に適するよう努力したい、許可制度に並行して登錄制度を設け將來の優先權附與の問題についても同意である、許可制度は實施をされるから登錄制度はその時考慮したい、厚生金庫はまだ十分の活動をしてゐない、再編成の方針の徹底を缺いてゐることが一因である、これらの點についてはい ろ〳〵の障害を除去してこれを活潑させたい、共助金の問題についてはまづ第一に同業者共助の努力が望ましい、また合理化によつて從來の冗費が整理されるから出來るだけ同業者共助を行はしめたい、しかし轉廢業者の最小限度の生活を保障するため政府から共助金の一部補助を行ふことゝした、なほ厚生金庫の所管は商工省が全部引受けることに話合が出來てゐる

岡田氏 增税問題は一つの社會問題である、時局の影響上利益をうけるものとさうでないものとがある、今回の如き增税よりは流通税を設定した方が租税政策上適切ではないか

賀屋藏相 增税については收入の少いものに對し生活上の脅威を與へることのないよう税率物品につき留意した、流通税にすると軍需生活物資生活必需品の取引の各段階にかけられその結果生産國民生活に對しても相當影響があるので研究の餘地がある、また物價政策から見ても異論がある

岡田氏 東亞共榮圏内の物資流通が今日絕對の要請である

賀屋藏相 東亞共榮圏内の物資交流は通貨の問題である、日本の圓を中心とする相互の通貨關係を確立し滿洲、北支においてはすでにこれが確立してゐる、中支については作戰等の上であるが、漸次中央儲備銀行券を強化し目的を達成したい

岡田氏 佛印泰諸國との決濟方法は如何か

賀屋藏相 佛印とは經濟協定をつくり爲替決濟も特殊の協定をし米は一ケ年延ばして拂ひゴムは外貨拂ひその他は圓對ピアストルで拂つてゐる、泰には金を向ふに寄託する形式で行はれてゐる

谷口爲替局長 泰からの輸入超過の決濟は重要問題であり資金凍結以來新しい支拂方法を協定して金を買つて貰つてをり當面の物資獲得に支障はない、一千萬バーツの協定では不十分でその後若干の金額を調達した

岡田氏 米の增産計畫如何

井野農相 内地の增産計畫が主であるが、滿洲を考慮に入れて立案してゐる、しかし滿洲においては勞力資材、支那においては治安の關係から計畫通り獲得出來ぬので内地中心の需給計畫を樹てゝゐる

中島彌團次氏 (議同)藏相の施政方針演說は餘り樂觀論に過ぎてゐる、十五年度において百卅六億の豫算を組みながら增税を行はなかつたが、これは世界財政史上類を見ないことである、豫算、公債、通貨の現狀に對し藏相は一體如何なる財政策で行くのか、歐洲においては公債租税額五割の比率で行つてゐる、將來の豫算は二百億となり公債も年々百億を越すことゝならうが對策如何

藏相 從來日本の經濟力を輕視するものが多かつたが昨日申上げたのは悉く日本の經濟力の伸張せる事實の報告であり樂觀論の開陳ではない、經濟力の伸張に對し物資が缺乏してゐるがその理由は生産力擴充のため物資を要しまた新生産機構の整備を終らぬためと思ふ、今後の財政については別に變つた途はない、公債消化の方策としては今日までの政策を強化する以外にない、國民貯蓄の增加、最少限度まで消費生活の切りつめは行はねばならぬが大多數の不安はない、根本問題は國民の時局認識と貯蓄の增加にある、物價および公債消化に現れた弱點を是正し生擴資金の蓄積を圖り、國民生活の最少限度維持を再檢せぬ限り租税の增徴につとめる

中島氏 貯蓄獎勵はドイツの如く何等かの強制が必要ではないか

藏相 國民の貯蓄は戰費に比例して增加して來てゐる、貯蓄が自由な制度かの問題については國民の自立性ある貯蓄がもつともいゝと思ふ、公債消化については現在の金融機構を一そう國家目的に添ふやうに整理しこれを利用して行く

中島氏 日銀手持、公債增加の現狀に鑑み、日銀手持中の公債利用はこれを拂はぬ方針はどうか

藏相 その考へは適當と考へない、日銀條令の改正は次の議會に提示するかもしれぬ

中島氏 明年度豫算增額の見透如何、また間接税六億七千萬圓の增徴は直接税との關聯において決定したものと思ふがその關係如何、また貯蓄目標引上げの理由如何

藏相 貯蓄目標は百卅五億圓のまゝでは行けぬので目下引上げ考究中である、直接税の增加についてはなほ研究中で明年度豫算についても同樣である

中島氏 時局下間接税の增徴のみを行ふことは國民榮神におよぼす影響も大きい、財産税の創設を考へてゐるか

藏相 直接税は來議會に出す、財産税の問題についてはやるかやらぬか言明出來ない

中島氏 サラリーマンの生活困難に對し增俸の考へがあるか

藏相 今次增税にあたつて小額所得者の負擔については充分考慮したが、戰時下國民は戰つて御奉公を盡すべきである御趣旨には同情をもつてゐるが、增俸は豫算の增加ともなるので同意出來ない

中島氏 資産凍結の被害者に如何なる對策を講じたか

藏相 現在は保償でいゝと思ふが必要の場合はまた考究する

中島氏 前内閣挂冠の言葉に國策遂行の方途に關し意見の不一致を來し、とあるが現内閣はその方途において如何に違ふか

首相 前内閣の總辭職問題はかゝる席上說明することは當を得ないと思ふ、いづれ御說明する機會がある

中島氏 所謂外交の三原則と來栖派遣の關係如何

外相 來栖大使の派遣は野村大使を輔佐し交渉を遂行せしめるためである、來栖大使には交渉途上である以上別に新しい訓令の如きものは持たせてない、首相の三原則は當然來栖大使も承知してゐるはずである

中島氏 日米交渉の日獨伊三國條約に及ぼす影響如何

外相 日米交渉が今後どうなるか逆睹し難い、また三國條約の第三條との關係はその時の情勢各國の事態によつて說明出來るものである

中島氏 ソ聯の機雷による氣比丸沈沒事件は日本の權威と生存に對し大なる脅威である、外相の所見如何

外相 日ソ中立條約によつてその安全は確保されてはゐる、ソ聯はウラジオ方面に敷設した機雷は日本に對するものではないと言明してゐる、勿論日本はソ聯政府に抗議したが、氣比丸事件についてはさきの朝鮮漁船觸雷事件と同樣ソ聯の機雷でない旨を通告し來つたので、日本はその解答を理由なきものとしてはねつけた、今後帝國政府としては嚴重なる對策をすゝめわが主張を貫徹する方針である

中島氏 具體的にどういふ考へであるか

外相 各種の方法が考へられるが事態に應じて適當の措置をとる

中島氏 萬一の事態に處し國民の信頼は陸海軍に捧げられてゐる、これに對する軍當局の覺悟を承りたい

陸相 今後事態の如何なる變化に對しても應じ得ると斷言する準備がある

海相 帝國海軍は萬々の準備を整へてゐる

木村正義氏 (議同)現内閣が成立早々臨時議會を召集したことは極めて時宜を得たものである、首相は今後もしばしば議會を開いて事態の眞相を明にし國民とともに進む考へであるか

首相 議會を通して國民とともに一體となり、外に當るといふ考へは今後もそのまゝ持つてすゝむ、今後もその必要があれば何回でも御足勞願ひたい

木村氏 今日においては時艱といふものが大切である、しかもこれがために國家をあげて總動員體制を完備せねばならぬがもつとも肝腎な人の總動員について缺くるところが多い、一億一心は形式的であつてはならぬ

首相 人、物、資金を綜合的に力を發揮せしめることは高度國防國家建設に不可缺であり今日までの政府の施策によつて見ても明かである、御指摘の人の動員についても各自職能に應じて全力を發揮せしむるやう考慮する

木村氏 人に時局認識を與へざれば國內の總動員も無意味である、言論機關をはじめあらゆるものを利用して出來るだけ國民に時局認識を徹底せしめることは重要なる政治と思ふが如何

首相 同感である、臨時議會の奏請もそのあらはれであり、考へてゐることはどし〳〵實行する、しかし國際情勢はますます微妙であり、今日わが外交、經濟、宣傳すべて戰ひをやつてゐるのである、かゝる機微なる情勢下にあつては政府を全幅的に信頼して貰ひたい

木村氏 國務、統帥を一元化するため大本營連絡會議は適切の措置と思ふ、陸相を兼攝されてその調和は完全と思ふが首相の所見如何

首相 自分の陸軍在職中今日ほど國務、統帥の調和のとれてゐる時はない、これは國家の進展に大事なことであり、また陸海軍の意義を持つものと思ふ、皆さんの御心配に大本營連絡會議の運營が今日ほど圓滿に行はれてゐることもない、また陸海軍の緊密一體化も完璧である

木村氏 生産力擴充、物動計畫は再檢討の餘地ありと思ふが如何、各種法令は生産力擴充を阻害するものである、經濟統制令および税法上一考を要するものが多いが如何

企畫院總裁 生産力擴充、物資總動員計畫は緊密なる連絡をとり各省とともに檢討してゐる、東亞共榮圏內の物資を基礎、要素とすることはもちろんで國際各方面と協力して萬全を期してゐる

木村氏 政府は中小企業の整理統合に急なる餘り殘存企業の健全なる發達を困んでゐる、業者には安定感を與へることが必要である

藏相 厚生金庫などの適切なる運行は折角努力中である

農相 米、炭、菓子などの業者に對する厚生金庫の方針が決定し、設備の買取についても同金庫と折衝中である、殘存企業にはその發達をはかるやう努力する

かくて六時卅五分休憩午後七時卅五分再開、議同三善信房氏國民榮養食の問題について厚相の所信を質したのち

三善氏 農相はラジオその他を通しわが國の食糧には不安がないとよくいはれてゐるが、地方の現實をみると必ずしも農相のいはれる通りではない、農民に納得の行くやうにしたいものである

井野農相 食糧に不安なしといふのは『國民の用意成る』といふ態度を前提としていつたものである、米だけをみれば不足だとしても麥その他の綜合食糧において不安はないといふのである、本年も米のみをみれば一部外米をも輸入することになるが、外米の輸入の出來ぬ場合にも對處して先般緊急食糧對策を決定した次第である

三善氏 內外地ブロック別に米穀需給計畫は今日これを打破して內外地一貫の綜合計畫が必要だと思ふ

農相 內外地一元機關の問題は企畫院を中心として考究中である、多少地當局と緊密に連絡し內外地食糧の交流を遺憾なく行つてゐるから御安心乞ふ

さらに肥料一貫計畫について政府の所見を質し農相から說明があつて

由谷義治氏 (議同)來栖大使と米國首腦部との會談經過は如何

外相 來栖大使と米大統領との會談はたゞ『會つた』との報告があつたのみである

由谷氏 ビルマ、泰、蘭印の最近の事情如何

外相 ビルマ、泰、蘭印三地域については夫々特殊事情も存してゐる、英國の勢力は長い間存在してゐる、泰は日本との關係が段々緊密になりつゝあるが、まだ〳〵英國の勢力は相當殘つてをり、この部面から日本に對て不利な動きのあることは事實である、ビルマ、蘭印は泰とは自ら別であるが、これも日本によくなるやうにしようと努めてゐる

由谷氏 パナマが邦人に對し非行を行つた事態はその後如何に進展したか、外務省の〝嚴重抗議〟はそのゝちどうなつたか

外相 外務省發表の通りであるその後駐パナマ日本公使駐日パナマ公使を通じて交渉中であるが、遺憾ながら交渉はうまく行つてゐない、パナマはその隣の大きな國の脅迫を受けてゐる、パナマに直接交渉し先方の不法行爲を止めさせるため先方の手段に適應する日本にゐるパナマ人、先方の駐日外交官に對しても何らかの措置に出るやうになるかも知れぬ、しかし問題がうまく解決するか否かは疑問である、この解決のためにはその隣の國に對し日本が毅然たる態度をとるか否かによつて決定することゝなるであらう

由谷氏 外交々渉でぐづ〳〵してゐると三百人以上の邦人はパナマ政府の不當な監禁に陷るであらう、出來るだけ速かに適正な解決をされたい、太平洋戰爭に突入した今日においても日本の國力、つゞいて英米の第五列的考へを持つてゐる向がある、五年の戰爭においてはある程度物の缺乏するのは當然であるが、無いならあるやうにせねばならん、この意味において大東亞共榮圏といふ言葉が大きい示唆となつてゐる、三十八億圓の臨時軍事費は十一、十二、一、二の四ケ月に使ふものと思ふがその內譯を明示されたい

賀屋藏相 人件費物件費に分ち、その內容を明示することは出來ないが、豫算の實行については物の關係から確信を持つてゐる、前議會から臨時軍事費は陸海軍の區別さへ避けてゐる內譯の說明は避けたい

由谷氏重ねてその希望を述べ企畫院總裁も同樣の說明を行ひ、

由谷氏 戰時國民生活に對する政府の決意を要求したい、戰時體制強化に逆行することき一切の事實は斷行打破しなければならぬ、まづ國民生活必需品を全面的切符制にしてはどうか

企畫院總裁 國民生活全面に切符制を斷行することは最低限確保の見地から折角關係當局內で研究中である

由谷氏 中小商工業者の整理問題も統制一本槍で行くと、不合理となる、自由經濟時代の儲け第一主義の結果、大きな資本を獲得したものが今日なほ現狀を維持してゐる、政府の所見如何

商相 統制政治につき自由主義を再檢討せよとの御趣旨は同感である、ただ資本主義に成る客觀的基礎を含めた結果生れたものであるがこれは能率發揮の要素容認であることが必要と考へる

由谷氏 最近の經濟事情は極度に跛行狀態を呈してゐる、東條內閣は統制に對し思ひ切つた措置を講ぜられたい

商相 これが是正については是非やらねばならぬ、從來統制會社が商法の定款で政府の監督を受ける程度だつたが、將來統制法規も全部整備して是正する覺悟である

原口卯太郎氏 (同交)支那事變解決の見透し如何、國民に光明を與へねばならぬと思ふ

首相 支那事變の解決は全國民等しく關心を有する所であるが四年有餘にわたる事變に對する直接的努力は本會議の席上述べた通りであつて前線銃後を分たず多大の努力をもつてこれが完遂に邁進してゐる、あらゆる方法により、蔣政權の低下をはかり、今や蔣政權は漸く餘命をとゞめてゐる有樣である、一方國府の育成強化も相當の成果をあげてゐるが、かくのごとく武力的、經濟的に全力をつくしてゐるにも拘らず第三國の援蔣行爲のためわが方の方策は阻害されてゐるのでありこれなかりせばすでに解決されてゐる筈である、日米交渉の目的そのものも大きく支那事變の中に反映せしめ一つの止を刺して行きたいと思つてゐる、今日重大事態に直面し大なる決意をもつてこれに當らねばならぬ、これを以てこれが解決に努力することが即ち支那事變處理で、その見透しについては何時になるかは明言できない、要するに解決點に向つて進む覺悟である

原口氏 日獨伊三國條約第二條に基く東亞新秩序建設の意義如何

外相 東亞新秩序については三國條約で日本の指導權を認めてゐる

三田村武夫氏 (交同)東條內閣は最後の切札である、首相の決意如何

首相 われ〳〵全閣僚は重大決意をしてゐる

三田村氏續いて選擧法改正問題について質し岩村法相、湯澤內務次官これに答へ同十時五十分散會した

戰後の經綸(首相表明)
八紘一宇の大理想顯現
衆院豫算總會

◇…答辯する東條首相…◇

【東京電話】十八日の衆議院豫算總會において岡田忠彦氏(議同)が戰後經營に對する政府の方針を質したるに對し東條首相は左の如くその抱負經綸を表明した

戰後の對外經綸については政府は組閣の翌日、支那事變を完遂し大東亞共榮圏を確立し世界平和に寄與することが帝國不動の國是であることを明記し政府はこの目的達成に全力を盡すことを聲明した、しかしてこの遂行に當つてこれを妨げる障碍を除去してゆくために確保すべき三項の要綱は昨日述べた通りである、全國民が今や一大飛躍の秋である、前途に洋々たるものがあることを確信して貰ひたいといふことについては昨日申し述べた通りである、すなはち、戰後大東亞共榮圏を確立することによつて世界平和に寄與するといふことが戰後の帝國の經綸の大きな筋である、しからばこれによつて如何なる目的を達成するのであるか、帝國はこゝにこの達成により、八紘一宇の肇國以來の大理想を近き將來に實現するといふ精神的目的を達成することが第一であり、しかしてこれが神靈に應へる所以だと思ふ、またこの目的達成により帝國と友邦との努力の結果東亞民族をしてこゝに各々その處を得しめるといふことになるのであり、すなはち精神的に政治的に大きな目的がこゝに達成されるのである、また日本はこの時において友邦とゝもに自存自榮の體制を確立し國防上自存上强固な基礎をこゝに確立しこれによつて帝國將來の發展が保障せられるのである、かくの如くしてこゝにこれらの見地より大乘的に世界の平和に寄與しようといふ、これが帝國戰後の經綸の大きな線であると私は心得てゐる

米穀檢査國營案 來議會に提案
井野農相が言明
衆院米穀關係委員會

【東京電話】十八日の米穀增産對策委員會において服部崎市氏(議同)より、米價是正と配給機構、米穀檢査制度の國營化、米穀專賣制度の即時斷行などにつき農林當局に質したに對し井野農相は左の如く答辯し、公認檢査法改正案を通常議會に提出する旨言明した

農相答辯
一、今回の米穀對策によつて米穀配給業者は約一圓の配給利潤縮少となつた、これは米價の均衡をはかる必要上やむを得ない措置であるが、この措置により一部の地方において業者に迷惑をかけた點があるので府縣當局へ對策を指示してゐる
一、現行の米穀制度は再檢討の必要がある、特に本年度産米から政府が全管理米を買上げることになるから、その檢査制度も國家において綜合的徹底的なるものとする必要がある、國營檢査制度を目下考究中で出來得れば次期通常議會に提案したいと考へてゐる
一、全管理米の政府買上げによつて現在米は專賣制に近いものとなつてゐるが、本格的な專賣制度とすることは混亂を惹起するおそれがあるので、いますぐに專賣制とする意圖はない
一、米穀配給機構の整備については目下研究中でこれと關聯する日本米穀會社についても併せて考慮する

臨軍追加案
貴院豫算總會通過

【東京電話】貴族院の豫算總會は十八日午前十時五十九分開會、臨時軍事費追加案(臨第一號)を上程(政府提出、衆議院送附)、賀屋藏相より提案理由の說明あり政府の要求により同十一時秘密會に入り、同十五分再開、質疑なく討議に入り、前田利定子(研究)の賛成討論あつて採決に入り全會一致可決、同十一時十九分散會

貴院防空法委員會
防空法改正 法律案可決

【東京電話】貴族院の防空法中改正法律案委員會は十八日午前十一時六分開會

大橋八郎氏 (研究)現行法の主務大臣は內務大臣なりや

藤岡防空局長 現行法第十一條の主務大臣は陸海軍大臣を含むその他は全部內務大臣が主務大臣である

大橋氏 改正法では主務大臣が澤山出來るため命令が複雜になると思ふが、これを如何に統制するか

西廣企畫課長 原則として內務大臣が統一して行く考へである

次田大三郎氏 (同成)防空訓練の指揮命令を一元化することは出來ぬか

東條首相 陸の統帥と行政の二本建で行くことがわが國の制度上當然であると思ふ

次田大三郎氏、秋田一三氏 (研究)公共營造物または個人が自衞する防空施設費の財源はどうするか

西廣企畫課長 防空施設については政府より補助をなし必要なる財源については起債を認めて行く

その他二、三氏より質問あり採決に入り採決の結果全會一致可決、午後零時廿五分散會

中小商工業の企業許可令
近く發令を 商相言明す
〔衆院産業設備營團委員會〕

【東京電話】十八日の衆議院産業設備營團委員會において宮澤一郎氏の營團强化に對する質疑に對し岸商相は左の如く意嚮を表明した
一、營團資本金一億圓はもちろん十分でないと考へるので必要に應じ資本金ならびに債券發行限度の引上げを行ひたいとおもふ
一、總動員法を發動するか否かは營團の設立と並行して運動したい、大體營團の實施については中小商工業者に對する企業許可令を總動員審議會で內定しており近く企業許可令の名稱をもつて發令を見るはずである

鐵道增收分
一般會計繰入れ言明

【東京電話】鐵道運賃値上げによる增收分の處理について大藏、鐵道兩省間に審議が進められてゐたが、十八日の衆議院增税委員會において松村光三氏(議同)の質問に對して、大藏省主税局長より同增收分は原則として一般會計に繰入れることを明かにした、なほ武田德三郎氏(議同)より鐵道特別會計の一般會計繰入れに當つて一定の標準を設けては如何と質したに對して鐵道省長崎運輸局長より右は一應考慮してゐるが、國鐵の國家的性格にかんがみその時の輸送力增强の必要と睨み合せて繰入額を決定しなければならない旨答辯注目を惹いた

歳出の四割を租税に
藏相が答辯

【東京電話】十八日の衆議院增税委員會において戰時財政の强化に關する松村光三氏(議同)の質疑に對し賀屋藏相は出來れば歳出の四割程度租税によつて賄つてゆきたいと次の如く答辯した
戰時財政强化のため許す限りの租税徴收を行ふべきであるが、今日の戰時經濟下においては公債と租税の割合を確定することは出來ない、十五年度豫算においては公債發行は五十三パーセントその他が十パーセントとなつてゐるが、十六年度においては豫算の膨脹により租税收入は二十七パーセントになつてゐる、しかし出來れば租税收入を四十パーセント程度に增加せしめたい

夕刊後の市況
◇—朝取實物出來値
當限四八、八一七、八一七〇、八一九、〇一、八、〇八▲鐘紡七、五▲西化學一一、六五▲出來高二千枚
◇…橫濱生糸後場大引
十二月限 一三〇八　一月限 一三六〇　二月限 一三二〇　三月限 一三一一

貯蓄達成强調
きのふ聯盟指導委員會

十八日の總力聯盟指導委員會は正午から午後一時半まで總督府第一會議室に開催、席上
▲國語普及の徹底
▲戰時國民生活强調運動
▲六億貯蓄達成强化策
▲家庭防犯の強化策
の提案がありそれ〴〵承認のうへ直ちに實施に移すこととなつた
なほ平北道代表理事多田榮吉、平南道代表理事米田甚太郎氏、古山綱領氏(官選理事)が新任され、また住宅營團代表山田忠次、科學普及會代表松原純一兩氏が評議員として新參加された

聯盟理事會
來る廿六、七兩日開催

朝鮮總力聯盟本年度第二回全鮮理事會は廿六、七兩日(豫定)正午總督府第一會議室で總督臨席の下に開かれるが、議題は
一、戰時下における總力運動强化の具體方策に關する意見
一、戰時國民生活强化運動の實績報告
の二議である、なほ同理事會は臨戰聯盟の全鮮大會として翼贊會中央協力會議と軌を同じくするものでありその成果は注目される

中立法改正案 ル大統領署名

ワシントン特電【十七日發】ルーズヴェルト大統領は十七日、七日上院を十三日下院をそれ〴〵通過した中立法改正案に署名を完了し、こゝに愈よアメリカ商船の武裝と交戰水域立入りが正式に許容されることになつた

明治神宮 大會敢鬪の跡を觀る その十
今後の期待は大
相撲監督 板井一矩

榮譽ある神宮外苑に最後の敢鬪の四日間畏くも總裁高松宮殿下の台臨を仰ぎ盛儀裡に開催された第十二回明治神宮大會は一入と感激深いものがあつた吾等一同選ばれて明治神宮の大前に日頃鍛錬の成果を奉納する光榮に、陛下の御奉公の誓ひも新に、廿六日夜晴れの壯途についたのであるが、相撲部代表として中等學校代表に水原農業、京畿商業、從業員代表に京畿の二チームが選ばれたのである

廿日午前四時、相撲部選手達は人に知れぬやう起床すると、吳選手の案内で宮城を拜して來たといふ、私は此の選手諸君の殊勝な精神に泣き、國民にその行動を報告、私の何よりの朝鮮土産になつたのである、廢勇魁へぬかを、農大の道場に、鬱い練習を行ひ、調子回復に努め、愈々大會の日を迎へたのである

第一日(三十一日)開會式に續いて外苑相撲場に於て畏くも總裁殿下の台臨を仰ぎ御前試合が行はれ出場するもの樺太、中支、北支、滿洲、臺灣を始め四十二チーム朝鮮代表は抽籤の結果關東州、大阪、宮城の三縣との對戰に決す

第一回戰
朝鮮二〔吳×—○水島／金○—×小島／尹○—×高尾〕一關東州

第二回戰
一勝を得る
朝鮮二〔吳○—×津田／金○—×山下／尹×—○吉村〕一大阪
前年の覇者大阪、昨年度のメンバーを一新せる大阪軍は本年度も優勝候補の隨一として呼聲高く朝鮮軍苦戰の評にも耳かさず、必勝を期して出場、先鋒吳君立上るや輕く押出して一勝、金君又も上手投げ勝り二—〇と愈々得、尹君惜敗に二—一を以て優勝候補大阪を除く漸く朝鮮強しの聲高し

第三回戰
朝鮮三〔吳○—×年田／金○—×赤池／尹○—×遠藤〕〇宮城縣
この一戰好調のうちに順軍を進め優勝トーナメント出場の權を得るして勇戰三—〇にて快勝、全勝記錄をもつて十六チーム中に選拔せられ第四回戰に進む

第四回戰
前年第二位關東州との一戰に於て大きな差位を與へられたる朝鮮の不利を傳へられたるも選手諸君玉碎を期して力鬪、吳君物言ひ取直しの後惜敗するや金君の上手投げきまり一對一の同點、尹君物言の後、打棄りで先づ第一
朝鮮二〔吳○—×小田／金○—○池戸／尹×—○村上〕一北支

第二日(十一月一日)
朝鮮軍に惜敗す
朝鮮一〔吳○—×池邊／金×—○吉田／尹×—○加藤〕二本年度優勝若手
日神準的攻擊の成果あがるたるうちに二—一にて快勝第一十隊場に外苑同志の對戰、照燈下の夕闇迫る外苑相撲場、吳君輕く押して先勝するや金君小兵の吉田君の押を取らんとするど吉田君よく逃げ土俵際「肩すかし」にてあつけなく敗られ、戰ひ吾に利あらず岩手の軍門に降り惜敗の涙を呑む、しかし、よく眞勢敢鬪神宮外苑に相撲朝鮮强しの聲も高く昨日來の鍵闘に萬雷の拍手を送られたことを想へ決戰れて悔なき善戰であつたといへるであらう

黃塵にかゝりたるも、よく病をおして出場全選手頑張百倍體力に幸位のある各チームに勇敢に善戰せるが意外な敗機に隙機に涙をのむ

吾々の最後の目標は勝利であるが不幸にして勝杯を獲る事は出來なかつた、しかし正しく戰ひぬいたのである

止々堂々戰ひの末、破れたのである、勝利は失つたもの皇國臣民としてそれ以上のものを、得ることが出來たのである

三日間の試合において、まだく內地選手に學ばねばならぬ點多く吾々の鍛成は今後にあるのである殊に中等學校選手にこの感が深く立上りの氣合、精神に、大きな段階があるとは明かである、因年諸君によき指導者がなかつた爲かも知れないけれど、攻擊的精神の今一歩がかけてゐるのは隱せない事實であつた

選手諸君今後の鍛成に大きな期待を抱くと共に來年度の勝蹟を願ふ次第である

籠球聯盟戰
青年團部日程

中央基督教青年會主催の第十五回籠球聯盟戰は去る十五日中等部を終へたが青年團部が左の要領で廿五日から京城基督教青年會館體育室に開かれる
資格—永續性のある學校在籍者を含まざる團體及び專門學校▲申込—廿日午後八時まで京城鍾路中央基督教青年會體育部宛(參加金一圓)▲競技順序發表廿四日午後七時

學務局勝つ
本府蹴球大會

第二回總督府各局對抗蹴球大會は十七日正午から總督府構內東側運動場に開幕、この日は第一回戰學務局對殖産を行つたが、五—〇で學務が大勝
學務5(2—0 / 3—0)0殖産
【學務】田村 本上 山本 川山 村松 孫 金 張 水南 菊 金山 平安 金
GK B B H H H W I F I W
【殖産】澤江 尾 田田 川 藤村 山本 中島 長 林 島 吉 福 佐 岡 大岩

對抗柔道試合

鍾路青年會主催の講道館支部中央基督教青年會柔道秋季紅白試合は十五日午後七時から京城鍾路青年會館武道場で擧行(二百五十名參集)
(紅)　(白)
申萬洙(引　分)趙麟泰
○金井熙萬(拂　腰)韓理賢
○金井熙萬(拂　腰)金光次郎
金井熙萬(體　落)白文一○
黃哲周(腰　車)白文一○
高奉燦(大外刈)白文一○
○池光烈(袖釣込)白文一
○池光烈(袖釣込)沈九慶
池光烈(引　分)李壽山
○林原鍾基(內　股)金麟泰
林原鍾基(袖釣込)金聖萬○
○李潤善(跳　腰)金聖萬
李潤善(跳　腰)大山隆吉
李潤善(背負投)崔太燮○
金壽萬(背負投)崔太燮○
○李鍾五(小外刈)崔大燮
李鍾五(引　分)金壽昌
鄭健燮(送足拂)朴完英○
韓顯萬(拂　腰)朴完英○
○朴敦東(返　し)朴完英
△朴敦東(引　分)文孝性△
○洪貞善(跳　腰)金世煥
○洪貞善(拂　腰)具奉成
洪貞善(引　分)李寅求
○姜龍南(拂　腰)金東賢
○姜龍南(釣込腰)梁三成
姜龍南(大外刈)金台善○
○金鍾麟(足　拂)金台善
(大將)　(大將)
金鍾麟(引　分)申質石

鮮滿華北鐵道 對抗柔道延期

鮮鐵、滿鐵、華北三鐵道交驩競技大會冬季大會武道の部は十一月下旬京城で擧行の豫定であつたが、會場である鮮鐵武道場の竣工が間に合はぬため當分延期されることとなつた

簡易裁斷法の
洋裁獨學講座
1 小物篇 2 女兒服篇 3 男兒服篇
4 婦人平常服篇 5 高級婦人服篇 6 男子服篇
わかり易くて評判の良かつた中野舊美女史の洋裁講習錄を都合により改題し在庫品だけで絕版にいたします。全六卷一時配本(九圓八十錢)に限り此際お締めに應じます。ハガキで申越次第內容見本進呈。
東京市牛込區新見付　東京高等技藝學校

國產ビオトニク
疲勞の恢復と精力の增進に
從來の强壯劑と異り…細胞の活力を根本から昂進する綜合エキスとも稱すべく、めき〳〵食慾を增し、神身の疲勞を醫し、赤血球を增殖す
二五〇瓦 二圓五〇　五〇〇瓦 四圓五〇
ビオトニク
植村製藥株式會社

●頭痛にノーシン●

靴の特賣

靴の送料 內地卅錢 鮮臺四十錢
地下足袋 特製手縫 保證付 先は二股さ割たもの
送料 內地廿錢 外地四十錢
カタログ進呈
不向品替 返金自由
特許品 中古本革靴 特賣
新品同樣改造短靴 一號一圓五〇
新品同樣改造短靴 二號一圓九〇
本品は新品同樣にして背割編上用として各地より大好評を博して居ります
新品同樣 改造編上靴 一號一圓九〇 二號一〇圓九〇 三號一〇圓〇〇
軍隊拂下 茶利革編上靴 特號一四圓八〇 特上一五圓八〇 別號一三圓八〇
代引中止＝代金引替中止になり註文は送料加算の上前金にて願ひます
名古屋市東區飯田町一ノ二七
名古屋共益社 振替名古屋二九五五六番

新女苑 十二月號
定價五十錢(送料二錢) 東京京橋 實業之日本社 振替東京三二六番
座談會 世界の銃後女性
(出席者) 外務省歐亞二課 吉浦盛純　慶應病院 松村鐵子　日本郵船 有吉義彌　外務省歐亞一課 今井一男
古事記の女性(日本文學に現れた女性)……淺野晃
女のたしなみ……上泉秀信
女性の更新
敎養ある婦人……島木健作
消費經濟學……高橋誠一郎
婦人生活の組織……高良富子
旅の町・旅の人 吉田絃二郎
新生を求めて 臼井勝一郎
流沙の歌 西條八十
時局と女性 野村重臣
泰國の宗敎と婦人 山本快龍
開拓者の家 小森ちか子
農村保健婦の手記 中道千鶴子
空路バグダッドへ……駐イラン公使 市河彦太郎
美しき心の物語・武者小路實篤
短篇小說 驢馬 大鹿卓
長篇小說
青苔の庭・井伏鱒二
泥雀の歌・室生犀星
渡りきらぬ橋・長谷川時雨
娘と母の立場
・母への願ひ 葉山・目黑 佐々木
・娘への希み 平井恒子・平塚らいてう

各宮妃殿下 療養所を御慰問

【東京電話】各宮妃殿下、公族妃殿下方には去る四日畏くも皇后の御思召を體し東京、神奈川、千葉、靜岡の各療養所に傷痍軍人を御慰問あらせられる旨御申合せあそばされたが、このたび御慰問の妃殿下は秩父宮妃、高松宮妃、三笠宮妃各殿下をはじめ奉り御十五方で御慰問の療養所御日程を十八日左の如く御決定あらせられた

▲十一月廿二日　東伏見宮大妃殿下（傷痍軍人溫泉療養所、靜岡縣）
▲廿四日　北白川宮大妃殿下、北白川宮妃殿下（傷痍軍人神奈川療養所、神奈川縣）
▲廿六日　閑院宮妃殿下、李鍝公妃殿下（傷痍軍人武藏療養所、東京）
▲廿七日　賀陽宮妃殿下、梨本宮妃殿下（失明傷痍軍人寮、東京）
▲同日　東久邇宮妃殿下、李王妃殿下（傷痍軍人千葉療養所、千葉縣）
▲廿八日　伏見宮妃殿下、久邇宮妃殿下（傷痍軍人箱根療養所ならびに傷兵院、神奈川縣）
▲卅日　秩父宮妃殿下、高松宮妃殿下、三笠宮妃殿下（傷痍軍人東京療養所、東京）

本庄總裁謹話　今回皇族方御申合により各妃殿下方におかせられましては御手分けのうへ御揃ひにて親しく傷痍軍人療養所と失明軍人寮、傷兵院などを御慰問あらせられる旨御沙汰あらせられました、恐懼の限りまことに畏きはみにしてただ感激に堪へざる次第であります、このありがたき思召を奉戴しまして關係者は一層使命の達成に邁進しなければならぬことはもちろん傷痍軍人は銳意心身の鍛錬につとめ速かに再起奉公を致すことを期しありがたき御心にこたへ奉らねばならぬと存ずる次第であります

鮮鐵の運賃三割値上げ
足で浮く二千萬圓
明春二段構へで實施

増税案による通行税の増徴とともに内地の鐵道列車旅客運賃、急行料金、寢台料金がそれぞれ値上げとなるが鮮鐵の運賃値上げは一體どうなるか―目下愼重な査定を繼續中であるが大體現行料金の三割値上げとなる模樣でこの大幅な値上げは必然的に足の國家統制と不用不急の旅行抑止の物心兩面から期待された臨戰態勢の構へを物語つてゐる

改正される運賃引上げ内容は各等とも約三割、急行料金、寢台料金の五割増と通行税の二割増でこれにより運賃、急行料金、寢台料金を併せて約二千餘萬圓、通行税で約九十萬圓が鮮鐵の懷へ轉がり込む計算である

値上率は寢台料が現行三等上段一圓、中段一圓五十錢、下段一圓八十錢のものを税金付で上段一圓六十五錢、中段二圓五十錢、下段三圓、急行料金では税金付で釜山、京城間普通急行料三等八十五錢、二等一圓六十五錢、一等一圓七十錢が三等一圓十五錢、二等二圓四十錢、一等四圓九十錢に改正される

運賃 はキロ當現行三等一錢三厘五毛、大體三等二錢となる、例へば京城釜山間は現行三等七圓（税を含まず）が九圓五錢となる

これで京城釜山間を特急〃あかつき〃に乘つた場合の料金を比較してみると三等では現在運賃七圓十錢、通行税卅錢、急行料一圓二十錢税十錢併せて八圓六十錢であるが改正される料金から見ると運賃九圓八十五錢、新通行税七十錢、新急行料金一圓八十錢に新通行税二十錢で計十一圓七十五錢となる計算である、なほこの改正運賃の實施は二段構へでまづ

明春 一月一日から通行税が行はれ、普通運賃は四月一日から引上げされる豫定で、その他の料金は據置かれることとなつた、定期はそのまゝ据置かれることとなつた

内務に一抹の愛着
上瀧さん〃無任所局長の辯〃

十八日午後四時を最後に總督府内から永遠に姿を消した内務局―常に總督府の動脈として總督府の内外に亙つて活躍して來た局長上瀧基氏はこの日機構改革斷行後は所謂無任所局長になつたわけだ、四時の退廳時刻を知らせるサイレンが廳内に鳴り渡るころ二階東寄りの局長室に上瀧さんはぼんやり坐つてゐた

「今日からは無任所局長ですね」

と聲をかければ

「無茶を言ふない、まだ辭令が出ないぢやないか」

齒切れのよい**江戸**辯で啖呵を切る意氣のいいところを見せたが、強度の近眼鏡の奥に光る双眸は意外にそぼふる初冬の雨に濡れてゐるやう〃内務局〃古いがそれだけに落着きのある建物ではないか―上瀧さんは小柄の身體を深々と椅子に埋ませて兩手を組んだ、酒も煙草も嗜まない上瀧さんはこの人らしい素朴な元氣で早くも要點よく次のやうに〃無任所局長〃の辯を一くさり

【寫眞＝語る上瀧さん】

こんどの機構改正で内務局の名稱が

解消 して司政局に變つたことは内務の名に一抹の愛着を感じないではないが勞務動員を主軸として一局を新設したことは大いに意義深いことだ、また司政局としても外事部や國民總力課の仕事も統合して從來の内務局より更に機構が擴大され臨戰體制下に機能を最高度に發揮すべく體制を整へ得たことは慶賀に堪へない、この上は上司の方針に從つて一層天々の機能を發揮するやう努力する覺悟だ

八代の内務局

消滅した内務局は内容を前の方面で強化して司政局といふ新しい衣に着替へることになつたが從來の本府機構の上で重要な地位を占めてゐた内務局はいかなる途を辿つて來たであらうか

明治四十三年寺内總督が韓國政府から機構を承け繼いだ當時は五部制をもつて構成し内部、度支、農商工、司法、學部であつた、その後

學部 が内務部に合併されて總務部が新設されて益々内務部の機能が擴大された、始政當時から大正八年八月の機構改革で内務部が局になるまでは長官制をとり、それまではずつと宇佐美勝夫氏が内務部長官の椅子にゐた

だから大正八年八月二十日から一ケ月間だけ内務局長の席にあつた赤池濃氏が事實上の初代内務局長であるわけだ、赤池氏に次で大正四年六月までの滿六ケ年近くは大塚常三郎氏、次で生田清三郎氏が昭和四年四月今村武志氏にバトンを渡すまで在任、今村氏の後任としては牛島省三氏が

就任 した、牛島氏に次では現在病床にある朝鮮獎學會理事長大竹十郎氏がその任に當り今春慶北知事から榮轉して來た上瀧基氏が内務局長の最期を見屆けたわけで、宇佐美長官を入れると八人目の局長を送り迎へしたことになる

外事部の跡 恐らく大正八年の機構改革より名實共に新體制を實踐したものだらうといはれる今回の機構改革で獨立してゐた外事部が解消した、そもそも外事部は昭和十四年八月部になるまでは課として存在してゐたものだが明治四十三年の始政當時から大正四年五月までは知々擧要な地位として外事局制をとり小松綠氏が就任してゐた、それが格下げになり官房外事課になつてからも大正五年十月までは小松氏が課長として殘り、その後秋山雅之介、松永武吉、國田寛、松村松盛氏等が課長に就任したが昭和三年三月縮小して總務課外事係になり四年十一月課に復活、穗積眞六郎氏が外事課長となり、田中武雄、相川勝六氏のあとで部に昇格、現事務官長松澤龍雄、數前務の二氏が部長として有終の美を飾つた

一人一人が警察官
師走近し〃愛國班〃に「防犯當番」

もうすぐ師走、一年中で一番忙しい年末を控へて巷から犯罪を絶滅しようと總力聯盟が起ち上つた、十八日の總聯指導委員會で家庭防犯の強化策として愛國班を單位に防犯當番を常置しては如何との意見が提出された、現在愛國班では夜警を常置してゐる所も相當あるが、夜警といへば夜番を濟ませば能事終れりといつた氣持を拔き切れないので、夜警に從事する緊張感を更に押しひろめて日夜を分たず防犯に全力をあげようといふのである、このため各家庭がまづ率先犯罪者を出さないことに努める一方一人々々が警察官になつた覺悟で年末の緊張期を自肅し合ひ夜警なども徹底的に勵行しようといふのである

城大勃利病院 醫務局員交代

城大醫學部では昨秋から北滿勃利に病院を開設、若き醫局員を現地に送り大陸開拓の鍬の戰士の保健衛生の職に額い努力を拂ひ多大な成果を收めてゐるが、今回現地醫局員の交代を行ふことになり小林勝雄名譽教授と鬼栗擴蔭の兩教授間が懇議の結果、藤崎内科、津井弘喪、藤暴を醫務部長に

▲内科＝久保萬吉▲外科＝瀬口知郎▲小兒科＝長尾啓三

四氏を選拔、廿一日京城發現地へ送り一年餘の勞苦を拂つた初代醫務部長森醫學士外三名と交代させることになつた

次代の母さん〃練武〃
流汗淋漓・柔道する釜山の明德女塾

【釜山電話】エーイツ、オーッ甲高い裂帛の氣合が道ゆく人々の足を停める、此處は釜山府富民町明德女塾の練武場である、堅實な志操、皇國女性たるの意氣、そして女らしい嗜みの育成に鍛成の眼目を置くこの明德女塾は七段教士の古豪で村上義民範士を實弟に持つ村上梅野女史の主宰する所だけに、柔道を通しての身心魂の鍛成に小春日の晩秋、乙女達は流汗淋漓の稽古を續けてゐる、爽やかに育つ明日の母性、これも興亞教育報國の一翼である【寫眞＝明德女塾の道場風景＝檢閱濟許可濟】

電擊若返り法
精神病治療に素晴しい副産物
城大渡邊博士の研究

〃一千人につき三名の割で發病をみるといふ好ましからぬ高率の統計を示す精神病患者を電擊的に治癒して一日も早く完全な人間に戾して國事多端な今一人でも多く勤勞陣營に送らうと、臨床研究に馬力をかけてゐる中、測らずも精神病を癒すのは素より副產物として老齡者を若返らすことが判明、わが醫學界にセンセイションを起してゐる朗話がある【寫眞＝渡邊博士】

城大醫學部神經精神科教授渡邊道雄博士は去る七月着任以來、四十餘名の同院收容の患者をなんとかして早く癒してやりたいものだと〃電擊療法〃と稱する約百ボルトの交流電氣を患者の頭部に當て大腦の運動中樞に三秒間の電擊を加へ急激なショックを與へ一時激烈な痙攣を起させることにより多くの不幸な人々を完治させて來たがこの電擊療法を施した後は見違へるやうに顏の色艶がよくなり

健康 を増して全く別な人間のやうになるのだつた、しかも中年以上の老衰途上にあつては驚くほどの元氣をもり返し青壯年のやうな敏捷を取戻し心身ともに若返る珍現象をみるに至つた、この豫期せぬ收穫に喜んだ渡邊博士は、この分なら健康な老年者に〃電擊療法〃を加へたら從來世界生理學界の課題となつてゐた人類の若返りに成功するのではないかと本格的にその方の研究を進めることになつたが、渡邊博士は語る

「世間の人々の多くは精神病といへば必ず

兇暴 な症状を持つ所謂狂人を聯想するが、これは非常な認識不足だ、一寸見たんでは全く健康人と變らぬ上、本人ですら自覺せぬほどの極く輕い症状のものもある、その種類狀況は原因その他で非常に多いが、いづれにせよ一人前の社會人として、また國民としての任務は果せない、それのみではなくこの一人の精神病者を出した家庭では直系は勿論すべての親戚が蒙る精神的、經濟的影響は實に大きい、これを更に國家的に觀ると被害は益々大きい、この恐るべき精神病患者が世界いづれの國の統計を見ても一千人に三名の割でゐるんだ、わが國もお多分に洩れずこれに準じてゐる現狀だ、これを如何にして根治するかが

世界 精神學界の課題である、私の方で用ひてゐる〃電擊療法〃といふのは今から三年前イタリーの醫學者チエルレッテイ博士が發明したものだが、この方法によると一日一回宛患者に施せば輕いのは十回乃至卅回で七十%まで完治するんだ、發病して早いほど效果がある、電擊を加へると一時は假死狀態に陷るが三分位で氣を取戻す、これを反復するのだが、決して生命に危險はないから安心して治療が出來る、私が今度はじめて得た尊い收穫は患者に〃電擊療法〃を施したら全く驚くほど

若返 ることとだ、これは今もなほ研究中だが電擊による急なショックが一種の〃ビオトーヌス〃（眠つてゐる生命力）を緊張させて生活力をあふるのだといふ意味を高める結果だと思ふ、この生きた事實を如何に學理的に說明するかが今の私の研究であるのだ、殊に五十を越えた老人においてこの現象は特に顯著であるのが愉快だ、うまく行けば國民皆勞が要望される今日、多くの老年組に適用、活を入れて再起奉公に役立たせたい…」

勅題寫眞懸賞募集

一、課題　勅題『連峰雲』
一、取材　半島内に限る
一、印畫の大きさ　四つ切（全紙四分の一は四つ切と認む）
一、應募資格、點數、材料　何れも制限なし
一、屆先　京城府太平通一　京城日報社編輯局寫眞係
一、締切　昭和十六年十二月二十日
一、審査　京城日報編輯局
一、入選發表　昭和十七年一月一日紙上
一、作品發表　本社新年號紙上並に京城三越にて展覽會を開催
一、賞品　推薦一名賞狀並に金百圓（國債）特選二名賞狀並に金卅圓（國債）佳作三十點賞狀並に記念品
一、應募上の注意　（イ）作品は未發表のもの（ロ）寫眞貼用自由（ハ）印畫の裏面に住所氏名、撮影場所、月日を明記すること（ニ）印畫に原板を添へ提出のこと（ホ）入選印畫の原板並に版權は本社に歸屬す（ヘ）應募印畫は一切返却せず、但し入選以外の原板は返却す

〃お正月もの〃へ拍車
廿一日から「糧穀蒐荷週間」

昨今急激に目立つてきた輸送力の減退で生活必需品である燃料、穀類の京城への入荷狀況は著るしく不振を示し年末、年始の旺盛な需要期を目前に控へて早くも深刻な輸送難が憂慮されてゐるが京畿道では萬が一にも正月用の糯米をはじめ小豆、大豆、お重用の豆類に遺漏があつてはと廿一日から十二月の下旬にかけて三回に亙り糧穀蒐荷週間を實施、糧穀の入荷に萬全の策を講ずることになつた

この蒐荷週間は第一回を來る廿一日から廿七日までとし米、大豆、小豆の道内搬出を督勵、第二回は來月八日から十四日まで糯米の搬出に全力を集中させ、第三回は廿一日から廿七日まで米、糯米、雜穀の綜合的搬出を行つて道内糧穀の自給自足と正月穀類の確保を期せようといふのであるが本週間中には特に關係課たる農務、糧政、產業、高等警察、保安の各課長が督勵班を組織して各郡に出張、陣頭に起つて采配を揮ふことになつてゐる

内鮮は扶餘に還れ
この復古こそ東亞人への垂範
南總督の聖地視察談

【扶餘にて直島特派員發】十八日の扶餘は曇天から雨を催しまたゝく間に土砂降りとなり松風旅館で輕い晝食をとつた南總督は午後一時半折柄の猛雨を衝いて中堅青年修練所に車を進め、同所で三島副所長から修練所の狀況の說明を聽取更に修練所内外を視察した後講堂に修練生を集め諸君はこの修練を終へたらそれぞれ任地に歸り第一の國民たる小國民を訓育する校長なり首席訓導である、内鮮一體の具現は政治力でもいかん、法の力でもいかん、また文化の結合のみでもいかん、所謂血のつながりと歷史的思想によらなければならぬ、諸君のうちで俺は内地人だ俺は半島人と感情的に走るやうなものがあつては斷じていけない、扶餘は一千三百年前の昔既に血をもつて内鮮一體の契が固められた聖地である、諸君はこの聖地しかも重要なる使命を擔ふ當修練所において修得した日本精神を魂に徹し歸任の上は子弟をして忠良なる皇國臣民を錬成することにつとめて欲しいと内鮮一體認識を堂々述べ一同を感激せしめた、それより訓練生の分列式に臨み午後二時四十分扶餘に向け出發したが總督は出發前の寸暇を割いて今次視察の感想を次の如く語つた

内鮮一體の聖地扶餘については私の最も

全力 を注いでゐるところであつて、就中現在の如く世界の一大變轉期に遭遇し東洋の建直しと言つてよいか、または昔の東洋に復古するといつてよいのか重要な時期であつて東亞の盟主となり指導者となつて進む日本としては先づもつて内鮮一體の實を東洋の總ての人に事實をもつて示しまた世界各國の人人にも示すことが大切である、内鮮一體が完全になつたとき初めて滿洲、支那大陸に又は泰、或はその他の東洋諸國に對しても東亞人はかくなければならぬと示し得る、即ち東亞の天地が歐米人の支配下に非ずして東亞人の共同建設によるものであると理解させなければならぬ、その根抵が聖地扶餘における内鮮關係の

復古 にある故に私は大いに力を注いでゐる、從つて機會ある毎に進展の模樣を見ることは勿論常にその建設に注目を拂つてゐる、精神方面では中堅青年修練所を設けたところ設備も整ひ着々と成果を擧げつゝあることは欣快に堪へない、私はここから私の思想を全鮮に普及せしめる考へである、それから神宮として細かいことを言ふやうであるが神苑に對しもいろいろ注文してゐる、即ち神宮聖域の神木には朝鮮松、櫻等を初め昔から朝鮮で茂つてゐる樹木を選んで聖域の森嚴を保つやう當事者に注文をした次第である、要は精神的結合が第一であらねばならぬ

〃戰ふ日本〃の餘裕に感嘆
電擊するドイツから…
國際愛の松川夫妻歸る

日獨の樞軸が月下氷人となり國際結婚に凱歌を揚げたドイツ工學博士松川在晟（舊姓＝劉）ブリキッテ・ボンボーデ（三一）夫妻は十七日橫濱から入城、花園町六五ノ六令弟松川在昶氏方へ旅裝を解いた、松川博士は昭和二年渡獨、伯林工科大學に學んで機械、燃料學を專攻、同十二年ドイツ工學博士の學位を獲得、その間に伯林でボンボーデさんと結婚、この春まで伯林で機械工學の探究に

沒頭 してゐたが去る二月夫妻は世界の樂天地京城に歸郷した、その後松川博士はさらに橫濱で勉學中このほど京城新堂町に新設された國產燃料工業會社に招かれて就職、再び京城に歸つて來たが、今後はなつかしい京城にゐて燃料報國に邁進するといふ、十八日ボンボーデ夫人は花園町の寄寓先でモスコー陥落の一歩前に沸き立つ故國のドイツに想ひを馳せながら

陸を越えて海を越えて祖國を離れてゐてもわれらドイツ人が國を想ふ氣持は何時、何處にゐても昔と變りはありません、正義のための戰爭であればこそドイツの勝利は既定の事實です、盟邦日本もさうであります、わが

朝鮮 でゆつくりできるのも今度がはじめてですがこんな樞軸國がともに凱歌をあげる日も間近なことでせう

大規模な戰爭をしてゐながら日本ほどに餘裕を持つた國が他にあるでせうか、賴母しい限りでございます、獨ソ開戰以來はつたり絶えてゐます、伯林に八十二歲になる老母を殘してゐるのですが、今ではどうしてゐるでせう

と案ずる傍から夫君の松川在晟博士は

最新な頭で獨逸の機械學を學んで歸りましたが、京城では燃料主にカーバイトの代燃料について仕事をする積りです、ドイツではカーバイトを機械の潤滑にしか利用してゐないが、わが日本ではこれを立派な代燃料化して成功してゐる、歸國してはじめて知り驚いてゐる、日本カーバイトは恐らく世界一です

石油 が之からますます不自由するときカーバイトの燃料化は聖戰下わが日本が世界に誇るべき科學の勝利です【寫眞＝松川博士夫妻】

普文筆記試驗の合格者

本年十月施行の普通試驗筆記に合格し口述試驗を受けるべき氏名左の通り、口述試驗は十二月五日午前九時半から京城師範學校で施行する

合格者【京城】稻原熏、有田尚平、江山晋作、藤山浩一、玉川文一、松平大義、旗島英資、大川清志、中野忠光、金岡國容、金田允燦、國本信男、上田弘、山城鼎三、加藤榮次、桐原元二、白川興一、菊山喜琫、竹下廣、高山泰根、竹村善雄、南川承圭、牧山隆遠、茂松延燮、朴敎南、松平正晃、寶澤太郎、林幸作、大前敬平、陽山聲、長城鎭雄、松山榮輸、大原榮燮、松平輝全、平田光男、岩村光、東原秀政、平城止雄（以上卅八名）

前年度保留者【京城】松谷保業、佐々木一次

宇佐美寬爾氏東上【安東電話】華北交通會社總裁宇佐美寬爾氏は母堂死去の報に接し十八日午後六時卅分安東通過〔興亞〕で急遽歸省した

本社見學（十八日）▲全北羅州國民學校六十二名▲京畿店峰國民學校卅名▲黄海五井國民學校七十五名▲平南順川中堅農民校十四名▲咸興師範學校九十名▲全北新豐國民學校五十一名

話題特急

☆……湯豆腐、鍋ちりなど鍋物の戀しいこのごろ京城府内には肝腎の豆腐が品切れとなり豆腐屋までが開店休業の有樣で豆腐黨を嘆かせてゐる、この豆腐が出て來ない原因は輸送關係から滿洲產の大豆が少しも入らなくなつたことによる

☆…京畿道ではこのためお隣りの黄海道に早速手配をすゝめたところヤット二、三日前から約四百石（貨車二輛）が京城へ入りはじめ市内の豆腐屋へ配給されだしたので僅かながら豆腐が街に出るやうになつた

☆……併しこの調子では味噌、醤油などの大量消費方面に配給が出來ないので本月から十二月一杯にかけて道内から五萬石を集めるやう目下當局で手配中であるがこの大豆が豫定通り入荷すれば問題は立ちどころに解決するものとみられてゐる

けふの天氣

京城地方　曇り後晴れ
仁川地方　北西の風はじめ曇り後次第に良くなる、少し寒くなる

銘酒 忠誠 大典 長尾釀

味と咳 ねつとせきには 改源 お茶でのむと願るよくキキます ねつにも改源!! せきにも改源!! 好評よい味よい香 藥價 80 50 1,00 大阪市道修町三丁目 發賣元 株式會社中西武商店 神戸市南仲町 東京市室町二（各地藥局藥店にあり）

ダイナクリーム 晩秋の肌アレに 強力賦活酵素配合の藥用クリーム 効めが速く ニキビ 色黒にも良し 東京・京城 ダイナ本舖

丸善の文房具 オリオンペン各種 マルゼン鉛筆 製圖用事務用 アテナ字消ゴム 丸善製圖器 製圖用品 レパード複寫紙各種 アテナ萬年筆 アテナインキ オリオン書類整理挾 京城 丸善株式會社 電話本局(2)代表六一四一番 長六一四六番

大阪帝國女子藥學專門學校 特典 藥劑師 中等教員 無試驗免狀下附 出願 無試驗檢定 一月八日ヨリ二月十五日迄 試驗檢定 十二月一日ヨリ十二月二十八日迄 大阪市外南河内郡北八下村（大鐵高見の里下車）電話金田二七番 學則要三錢 寄宿舍完備

犬の市 ドックニュース無料進呈 犬の事何でも判る型錄郵券卅錢 東京日本橋區室町三ノ四 三越前通り本石町電車交叉點角 主營 滿鮮・支各地 合資會社日本畜犬 電話日本橋三〇一〇番

一ヶ月おくれ 雜誌 定價の約半額 求次第送 東京市目黑區下目黑一の一六四 慶和堂書店雜誌部

家傳サンレイ 無臭にんにく ▲精力增進して元氣になる ▲やせた人がメキメキと太る ▲榮養をつけ惡疫を豫防する ▲にんにくの主成分より成る ▲錠劑の藥と違つて効力が絶對 定價一圓五十錢 京城府黄金町二ノ一五三 京城 新靈商會 振替京城八四八〇

腦溢血 充血 高血壓に 海貴來 純漢方藥數種を配劑し銘茶より有效成分を抽出しヨード、ブローム、其他の藥物によつて適應されるのである、腦溢血、腦充血、腦軟化症、腎臟、胃に無害で、よく其成分は吸收され腦溢血後の中風、ちゅう頭痛には特に服藥によつて効果は一層明かとなる故で服藥を奬む。定價 一圓、四圓、六圓、十一圓、二十圓 發賣元 株式會社 河合洋行 東京本郷區菊坂町五三 振替東京四六一八二（全國各藥店に有）

おせんたくには 洗劑 アカネ

養兎・養鶏 ◆簡單に飼育が出來少資本で副業にも適す ◆養兎、養鷄、に着手して國策に協力下さい ◆當園は純血種多產系の巨大兎、雞に鷄の希望の方へ安價で分讓致します ◎說明書進呈 廣島縣安佐郡鈴張村 龜山農園

花柳病專門 恒松醫院 府廳前大韓門横入 電光四〇〇二

月やく 滯り御心配の方 お困りのお方はサワリなく安全に、ヨクキク評判の專門藥がありますお越しかお手紙下さい ヒミツにお知せ申上ます 豐橋市公會堂前 中尾本家

機能に！拍車する ビビダはビタミンEとその作用同一の新物質を主劑とせる一男女性ホルモン產生器官（睾丸・卵巢）に賦活してその分泌を促し新陳代謝を活潑ならしめて、衰退若くは衰退の過程にある性機能を原因的に蘇生せしめる。【主効】性細胞賦活（男女ホルモン、ビタミンE缺乏による諸症の治癒）精力充實・疲勞回復…等 十日量・二円五十錢 專賣特許 呈・文獻 性のビタミン ダビビ 大阪市東區道修町三丁目 株式會社 田邊五兵衛商店

胃腸を丈夫に 消化劑や榮養劑とちがひ、胃腸粘膜のキズとタヾレを治し、さらに胃腸内の毒素と腐敗物を吸收しますから、胃腸の弱い方に頗る好適です。 トモサン 一円五〇 二七〇錠 三円七〇 八〇〇錠 各地の藥店にあり T.1121

化學が產んだ整髮料 單に整髮效果のみでなく力強い養毛素が伴つてこそはじめて合理的なポマードと云へます 金鶴ポマードは毛髮榮養脂中で最も濃度の高い椿油を原料とし毛生素コレステリンの滲透力に依つて發毛を促進する確實な化學的基礎をもつ近代人の整髮料です 本舖 株式會社野村商店 金鶴ポマード

京城府旭町二丁目八番地 瀬戸外科皮膚科醫院 瀬戸潔 電話本局(2)二四九八番

時計 蓄音機 レコード 明時堂 京城驛前 カメラ

嚴格なる査定付優良靴 本品は從來の本支那から大改造の修理に非ず）調製した優良靴であり履くための眞實美と堅牢と心地とは全然で從來の新品に優ると保證付であります 一足 十二圓九十錢 送料 六十二錢 名古屋市中村區松原町三丁目 專門店 杉本幸重商店 振替名古屋四八〇四五番 カタログ無代進呈

京城版

「府會開設」試寫會
京城府で初めて撮つた映畫「府會開設十周年記念映畫」の試寫會は十七日午前十時から明治座で開催した

店の不便は覺悟 四店員を志願兵へ
臨戰の街に咲く佳話

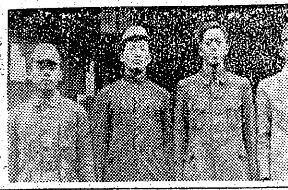

〃一戸に一人〃どころか首勇を含む四人の店員全部を志願兵に應募せしめ〃志願兵の父此處にあり〃と臨戰の秋に氣を吐いて街の話題を賑はせてゐる人、府內長橋町一五京一硝子店金澤富男さん(三)は八年前開業、家業に勵む傍ら本町警防團第四分團消防班長として活動、その眞摯さが評判されてゐるが本人は平素から〃志願兵になれなかつた私はせめて次代の青年に身命を打込むのが仕事です〃と固い決意を示してゐたが折よく今度の一戸に一人志願兵應募の運動に惠まれ町內實行委員の勸めもあつた爲首勇金澤隆信(一)店員朴珠知(二)秋本鎭奉(一)張本成勳(一)もの四人を激勵して全店擧げて志願兵に應募せしめることになり去る十日本町署に願出たもの、當の金澤富男さんは語る
〃お恥しいことです、小商人の私が申すまでもなく戰時下の日本は商人の利益の前に國家のため大きく自分を捧げることが眞實と信じ店の不便も忍んで四人を志願せしめました、今は一人でも多く合格出來ればと念願してゐます〃【寫眞＝金澤さん(中央)と四人の志願者達】

獻金手帖

▲吉市町一四井內金物店員一同は金二圓を氣比丸遭難者慰問金として十七日本社に寄託した▲黄金町二丁目第九愛國班一同は元貸節約して共同貯蓄したる金を以て皇軍慰問袋五個を作り十七日本社に寄託▲合同運送株式會社本町營業所長代理高木清氏は金二十圓也を國防獻金として十七日本社に寄託▲內谷町七一良川農雄氏は父の六十一歳の祝儀費を節約し金二十圓也を氣比丸遭難者慰問金として十四日本社に寄託した▲唐人里京畿會宅愛組一同は野菜共同栽培を爲して得た金十圓を國防獻金として十四日本社に寄託した▲旭町一丁目一〇長谷川政男氏は長男の誕生に際し金二十圓を皇軍慰問金として十日本社に寄託

第二高女各學校を視察
京城第二高女では今春四年制に改めて着々と校內の充實に努力してゐるが、各學校視察のため十七日横山教員は南鮮地方へ出張した、なほ廿四日には小栗教員が北鮮地方へ出張する豫定である

勇士の獻金 エッチ美粧院 慰問に感激
本社では日夜軍務にいそしみ有事に備へる勇士の生活を偲ぶため京城エッチ美粧院の職人廿餘名を衣川營業部員が引率、十七日龍山部隊を訪れ、踊りに心から慰問の舞台をひらけて一時間餘りをたでやかな踊物でよろこばせた、同部隊志願兵和田鉄員、森田剣府兩一等兵はこの催しに感激しその場で二圓づつを出し合ひ〃感謝のしるしです〃と國防獻金に寄託した【寫眞＝慰問するエッチ美粧院】

署長さんも一役
永登浦でお歷々の交通整理

國民服にステッキを持つ小野郡守や上簷の帽子を被つた六尺豐な飯塚驛長らが、四ツ角に立つて〃歩道を歩きなさい〃と怒鳴り、一方メガホンを口に〃人は歩道、車は車道へそれぞれ左側を通りなさい〃と聲を張上げてゐる飯塚京商議員があると思へば、流石は交通巡査の親方だけあつて手際のよい手振りでストップ、オーライをやつてゐる松下永登浦署長、それに加へて中川警防團長も石田金組理事もそれぞれ紙製腕章に物をいはせて交通整理に眞劍だ、通る人々も今日は何事だらうと怪訝な眼を瞠つて、いはれるが、まゝに左側を通る傍景は一寸異様に感じられるが、これは他ならぬ國民勤勞の發政に乘つて、大塚南部町總代の發議により十六日の日曜を利用して午前九時半から十時半まで南京城驛前のロータリーを中心にお歷々の交通整理の國民勤勞風景である
一同は眼まぐるしい交通整理の激烈な仕事を中上の成績で終り直ちに驛長室に集つて
どうも驛前を初め到るところに盲目的通行人が多い、人員不足の折柄專任交通巡査の配置は望めないが永登浦南北町愛國班の皆勞運動をこゝに向け驛前だけでも每日五六人宛繰出して午前午後各一時間づつ交通整理に當らしめて一般通行人をして交通道德を遵守左側通行を勵行するやう指導せしめては如何
と色々その對策を協議して同十一時四十分解散した【寫眞＝松下署長と大塚總代が打合せてゐるところ】

優良店員聖地參拜

三中井百貨店では曩に優良婦人店員として五年五ケ月勤續者中村恭子さん(學用品賣場)外十三名を表彰したが、同店では彼女等の永年の功に報いるため內地聖地參拜と併せて東京同業界視察させることになり、十四日午後一時四十五分京城驛發列車で富田庶務部長及び東亞旅行社員の引率で約二週間の豫定で東上した

六億貯蓄達成へ
街へ張繞らす組合網

六億貯蓄達成運動の前哨戰は始まつた、京城府總力課では朝鮮貯蓄組合令に基づく組合の設立につき緊急準備を進めてゐたが廿日午後一時から府會議事室に町會總代、町聯合會長、職服貯蓄部長等約百五十名を招き十一月一日から施行される同貯蓄組合の趣旨の徹底及び組合結成方法等につき打合を行ふことになつた
現在府內の貯蓄組合は一千百組合あるがこれは任意組合であるので法令に基く組合に改造し新たに三千組合を新設し約四千百組合とするもので掛金等の內容は從來と大差なきものである

京城幼稚園 移轉を協議
京城府第一教育部會の懸案である庚子記念京城公立幼稚園の移轉問題につき第一部會では十七日午後一時から府會議事室に議員懇談會を開催協議を重ねた結果加納一郎氏外八名を委員に選定し移轉先さに關し總督府その他要路を折衝することになつたので懸案に苦しんでゐる同幼稚園も解決への一歩を踏み出した

謝禮金を獻金
西部第六區町會愛國班の國語普及講習會も去る十月中旬で終了したが、三ケ月間教鞭を取つて苦勞を重ねた山本サキ先生にこのほど町會から謝禮金として金六十圓を贈つたが、山本さんはそのまゝ國防獻金にして下さいと同町會に返送、關係者を感激せしめた

恩給を國防費へ
府內新堂町二八五幸村松信氏は恩給年金のうち每年その一割を國防獻金することゝなり十二日第一回分として金五圓を府廳に委託獻金した

仁川造兵廠見習工募集
今回仁川陸軍造兵廠にて各種見習工を多數募集す希望者は左記により京城職業紹介所(黄金町三丁目)へ申込まれたし
一、應募資格滿十六歲―二十歲の男子にして國民學校修了者
一、提出書類履歷書、[illegible]
一、待遇初給[illegible]三ケ月後約四十[illegible]內地人は六割の加給あり
一、締切十一月末日迄一、銓衡期日十二月上旬の豫定一、宿舍に收容す、福利施設あり
希望の方は道內各府尹郡守(除京城府)及京城職業紹介所へ問合せられたし

"安いのがつけ目" "偽醫者が橫行します"

危い命を奪はれてもよいか―東大門署では十八日同署衛生係を通じて最近また跳梁しはじめた偽醫者の横行について管內各町民に強い警告を發することゝなつた、去る十五日一斉檢擧によつて安岩町六五金光英蓮(三)が恐るべき偽醫者であることを知つた東大門署では同人を檢擧取調べたところ昭和十五年三月以來同所で偽醫を開業してゐたことがわかり大いに驚いて嚴重に被害狀況を調査すると共に十八日同署金保安主任は、貴い人命を得體の知れぬ偽醫者に委せる危險を說いて次のやうに注意を喚起した
『金光といふ偽醫者は以前某醫院事務員として勤めたことがあつたその折見やう見眞似で醫者の診察要領を覺えこんだといふ厄介な奴で昨年三月女房名義で賣藥業を營みながら陰で醫師法違反をやつてゐたものである、偽醫者の常として、必ず患者に親切であることゝ施藥料が市價より安いといふことで貧民層が吊られて行くのであるが、これがうまく行けば病氣も直ることがあるので益々面倒なことになるのである、然し一度診斷でも間違つたり患者の體質が投藥に合はなかつたりすると大變でもとより本物の醫者ではないから副作用が起つてもその處置ができないから空しく患者は死んでしまふ、そこで今後金に困つてゐる人があつたら早く方面委員にでも通じ赤十字病院や醫保組合の正しい施療をうけさせるのが一番安全だ』

音樂會
渭進町京城保育學校では十二月九日午後一時から府民館で二回に亘る音樂會を行ふことになつた

女子商運動會
女子商業學校では校內の各運動部員を動員して、廿日午前九時卅分から同校庭で各部對抗運動會を開催

徒步遠足
女子醫專學校では全校生六百餘名を動員、十五日牛耳洞の徒步遠足を行つた

京城の表玄關(七) "永登浦"を語る
不便極まる電話 熱望永登浦神祠の御昇格

大津 內地の一流雜誌に〃皇軍慰安の南京城〃といふ寫眞が出てゐたので、なんか見たやうな寫眞でよく見ると朝鮮神宮から眺瞰した京城の寫眞です
これは雜誌社がカードボックスに間違つて入れてゐたためでせうが京城が皇軍に突入されてゐる、そんな間違ひも起り易いから南京城といふのは感心しませんね
大塚 驛を大きくすれば、元の永登浦驛に戻す可能性は十分にある
大津 それで兎に角大京城の中に永登浦が入るし議員も京城府會議員となり總て足並が揃つたがたゞ吾々が不便に感ずるのは電話です、電話は市外電話になつてゐるので永登浦といふのが非常に遠くにあるやうな氣がして困りますがこの點どんな運動がありますか
金井 勿論われわれ府會議員初め各團體からも何十回となく陳情書は出してゐます、併しその都度行政區劃が同一になつたからといつて必ずしも電話局の區劃を整理するものではない、東京の例を見ても、これも卅年かゝつてゐるといつて、之をいつまでもこのまゝにして置くといふわけではない、われわれもやりたいのだといふことをいはれてゐます
そこで今の郵便局はいけないから、これを郵便局に昇格して電話局をつくるためには三百萬圓を要し數年前までは百數十萬圓で出來る筈のものが事變の關係で今では三百廿萬圓位かゝるさうです
栗津 電話局をつくらなければならぬといふこと位は遞信局はよく知つてゐますが、たゞ時局下なかなか出來ないといふだけです
大津 最近京城神宮と神社の境內擴張といふことで神社神祠の境內擴張といふことが行はれてゐますが、これに對する永登浦の計畫といふやうなことについてお話願ひたいと思ひます

木下 いま永登浦には漢江神祠、大吉神祠、永登浦神祠と三つあるわけです
大塚 漢江神祠と大吉神祠は出來上つてゐるが、永登浦神祠はその敷地が道路にかゝつたり、會社に買收されたりして、現在では公園用區の一部分に假りに安置してあります、ところがその場所が大變に便利のよい場所で、將來はこゝを公園とし、さうして永登浦神社といふものを設けやうといふので、目下永登浦の愛國班に勤勞奉仕をお願ひして土の運搬を行つてゐます
池田 私等の希望としては昭和十九年は丁度京城神社の當番に當りますので、この永登浦神社に御祇所を作るならば[illegible]れ、敬神思想普及の上に大變結構なことゝ思つてゐます
木下 なほ私共としてはあの漢江神祠は景勝の地にあり設備も整つてゐるので是非神社に昇格して頂きたいといふことを當局にお願ひしたこともありますが、總督府の方針としては一府一社主義で京城には京城神社があるためにどんな立派なお宮があつても神社でなく神祠とせよといふことであつた

ラジオ
十九日(水)

朝 七・〇〇(東)時報▲七・〇一(東)ラジオ體操▲七・二〇(西)「士に許を養ふ」信岡範一▲七・四〇天氣見込▲七・四一ニュース▲七・五〇(城)宮城遙拜▲八・三〇(城)氣象通報▲一〇・〇〇(東)ハナシアヒ「ゴアイサツ」德久智江外▲一〇・二〇(大)國民生活と營養「國民食」[illegible]す▲一〇・四〇レコード▲一一・〇〇(東)お話「支那の子供」鳥浦アナウンサー

晝 正午(東)時報(城)歌謠他▲〇・〇五(東)浪花節(レコード)▲一〇・二〇ニュース▲一・〇〇(東)1物語「うなぎ」永井百合子、2話「滿洲朝鮮の前線を慰問して」林芙美子▲二・〇〇(東)家庭の話」下總院一外▲二・二〇(城)氣象通報▲二・二五(城)學校放送▲二・五五(東)ラジオ體操▲三・二〇ニュース、海上氣象(釜山・清津)▲三・五〇(東)學童紹介▲四・〇〇(城)「[illegible]數高學年取扱の要領」高橋春時▲五・〇〇(東)落語「流鏑」三遊亭小圓朝

夜 六・〇〇(東)支那名劇物語「肩聞尺」馬場恒吾▲六・二〇(東)シンブン▲六・二五ラジオメモ▲六・三〇(城)管絃樂「胡桃割人形」より(レコード)▲六・五〇(城)農家の時間▲六・五五公知事項、天氣見込▲七・〇〇(東)時報、ニュース▲七・二〇(東)われらのうた「アジヤの力」日本放送管絃樂團▲七・四〇(東)謠曲「歌のおもちや箱」歌上翳子外▲八・〇〇(東)新筝曲「尺八二重奏曲二短調」川本晴朗外▲八・一〇(東)劇「家族の蠟」佐伯秀男外▲八・二〇(東)清元「山姥月花盆友鳥」清元志壽太夫外▲九・〇〇(東)時局談話「臨戰態勢に即應する追加豫算案と增稅案」▲九・二〇ニュース他▲一〇・〇〇(東)時報他

第二 ▲〇・〇五(レコード)▲〇・一五京城國語講座▲六・二〇うたとお話「かくれんぼ」金喜貞▲六・四〇コドモの新聞▲六・四五「保護の話」劉永允▲七・二〇主要ニュース解說▲七・四〇家庭副業講座「紡紬工」金城弘▲八・二〇(城)ピアノ獨奏レオニード・クロイツアー▲八・〇〇放送劇「殊勲甲」申銀鳳▲八・二〇玄琴獨奏 金甫姫▲九・〇〇新民謠「五峰山打鈴」外 姿英植外▲九・一五初步國語講座 金永淳子

歌はぬ勝利 (64)
山中峯太郎【作】 高木清【畫】

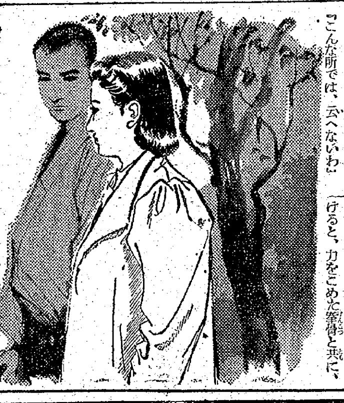

聲なき聲を聞け (三)

兄と妹でもない。といつて、愛人どうしでもない。たゞ、しかし、互に氣ごゝろを、もう十分、いつのまにか理解しあつてゐる隆と公子、さうして二人とも、理解しあつてゐることを、すつかり同時に知りぬいてゐる。そのせゐか、二人だけで話す時になると、まるで喧嘩するかのやうに、つけつけした口のきゝ方をする。これも、いつのまにだか、かうなつてしまつてゐて、だから、今も、
『貴公は、何しに來たんだ。先きに云へ』
公子を、とても可憐に思ひながら、突つかゝるやうにいふ隆を、公子の方もまた、氣にすることもなしに、喘いでゐた息をしづめながら、いつものとほり、おじつけるやうな調子でいつた。
『あたし、相談に來たの』
『ふうむ、何の相談だ。歩きながら聞かう』
大股に歩きだした隆に、公子は横へ並んで行きながら、
『こんな所では、云へないわ』
何か、すがりつきたい氣がしてゐるのを、負けぎらひで抑へさつてゐるらしいのを、敏感な隆も、ひしくと感じた。
『うん、歸るところだ。今まで、藪を拔いて來てな、おい、いつしよに寺へ來るか』
『いやお寺は嫌なの』
またを振りつゞけて、ハッキリと否むと、
『藪へ行つて、もう一度、ね、藪で相談するわ。そしてすぐに家へ歸るの、あたし……』
『よし』
即決即行だ。隆は、いきなり後へ歩き出した。
寥廓たる秋の夕空が紺碧に澄みきつたまゝ暮れて行く。いかにも天高くして肥寢そのまゝである。
―隆は、大空を仰いで歩きながら、自分のそばに公子がゐるのを思ふと―どうしてこんな可愛い奴と、おれは知りあつたのだらう
ぴつたりと氣があふふしぎだぞ。これが即ち『縁』といふものカナ。
さう思ふなり、兩手を高くさしあげると、力をこめた[illegible]と共に、
藪の中で、ひとりごとのやうに云ふのを、隆は、いきなり振りむいて見ると、
―何だ、妙に彈むやうなことを云ひをる。こんな公子ではない筈だぞ。
ちよつと意外な氣がして、
『おい、なぜだ。歩きながらだと云へんのか』
『さうなの』
と、公子は、ひとりで決めてゐるやうに、さう云ふと、顏を[illegible]く橫に振つた。
『ふうむ、をかしいぞ。何を氣にしとるのか、今日の貴公は、何か變だぞ』
『變でもいゝぢやないの。重大なことだから、こんな所では云へないの』
『さうかナ、世の中に重大なことなど、むやみにあるものぢやないぞ』
『あたしにとつては、重大なの。隆さん、今からお寺へ歸るところなの』
グーンと彈く振りおろした。藪の中に氣合ひを、自分の全身にかけたのである。
―可愛い奴だ。が、おれは今戀愛など感じちやをらんぞ。
氣合ひをかけて、斷乎自分に宣言する時、隆は、兩手と何か自分をあげて振りおろすのが、前からの癖だつた。上段から斬りさげる、劍道試合の時の身ぶりが、中學校以來、今なほ殘つてゐるのである。
―と、公子は、この隆の突飛な身ぶりを、ずつと前から知つてゐた。そのたびに、まるで[illegible]するみたいな隆の[illegible]で受けるのが、とても愉快な氣がする。今もそれをやられて、
『いやな隆……』
つぶやいた聲が、藪の中で消えた。それを聞いた隆が、ゆつたりと歩きながら、また突つかゝるやうな調子で訊いた。
『おい、何か云つたナ』

一家こぞって… 健康だ 榮養だ ハリバだ
每朝欠かさず一二粒を
五百粒…十円五十錢　百粒…二円五十錢
HV1603

喉から たん せき ぜんそく
肺炎になる 恐れ
たんでゴホンゴホンする喘息でゼイゼイする感冒の咳が中々治らぬ力の無い空咳が出るたんの中に血が混じる老人病人の疲勞性の咳百日咳はしか咳の小兒◇
咳は五臟の疲れと昔から申しますが、之を捨て置けば肺や肋膜に惡いばかりか、タンの病菌内攻から肺炎を誘發する危險がとても多いものであります。それ故前記のようなタンセキ症狀ある人は直ぐ龍角散でお手當下さい
寒季の常備藥 龍角散
芳香佳味 聲喉にも宜し
(定價) 三十五錢 一圓 二圓 三圓
本舖 東京市神田區豊島町 株式會社 藤井得三郎商店
全國藥店に有り　N16―3

速かに熱を下げ痛みをとる
獨特の免疫生物學的作用により
白血球を增し喰菌作用を强化し
諸病原菌に對し免疫体を生産す
三十分でよいしっぷ薬
デルモライツ

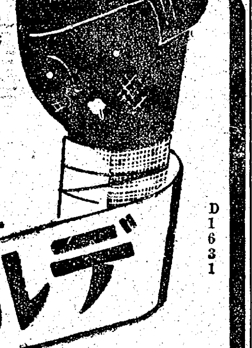

肺炎・感冒 咽喉カタル 氣管枝カタル 淋巴腺腫脹 肋膜炎・腹膜炎 胃腸カタル ロイマチス 神經痛・關節炎 肩凝り・腰痛
粉末 一〇〇瓦 一圓 二五〇瓦 二圓 五〇〇瓦 三圓
株式會社 藤澤友吉商店 大阪市東區道修町 東京市日本橋區本町 京城府西小門町
D1631

女性の皆さま お心當りありませんか?
★頭重めまひノボセで困る方……★
★足腰が冷え顏だけほてる方……★
★よる眠られず晝は居眠り出る方★
★氣分イライラする方……★
★月經不順・產後日立の惡い方…★
★子宮帶下でお惱みの方……★
前記の症狀は血液酸がそれぞれの局所に鬱滯して害作用をしてゐるのですから治療の近道は此の酸血を中和し、綺麗なものにして血行をよくしなければなりません。保命湯を服むと皇漢藥成分のアルカリ性で血が調和淨化され、循環が非常に早くなる爲婦人科血ノ道や女性心身の不加減は爽快し手足の尖まで氣持よく溫まるのです。
帶下おりもの多い方に特別喜ばれる婦人外用 保命球 藥價は五十錢、一圓 二圓、各藥店にあり
進呈 實驗のため保命湯、保命球、齒痛ぢつう藥ホケン散と婦人衞生新讀本進呈。四錢切手十枚封入し手紙で本舖へ至急お申込み下さいませ。
本舖 東京品川區西品川三ノ八九九 株式會社 篠原寳命堂 振替東京一五〇三四番 電話大崎一七八二番
婦人良藥 いよみの 保命湯
二十錢・五十錢・一圓・一圓・二圓

第二十一回貸借對照表 (昭和十六年九月三十日現在)
[illegible]
昭和十六年十一月 東山產業株式會社

第貳回決算公告 (昭和十六年九月三十日現在) 貸借對照表
[illegible]
昭和十六年十一月 株式會社 朝鮮造船鐵工所

本店 大阪西區立賣堀南通六丁目 營業所 東京、福岡、名古屋、呉、佐世保、横須賀、舞鶴
帝國麻入 布ホース 消防ポンプ 消防器具・被服 角一ゴム製品 京城府南大門通一丁目 株式會社赤尾保商店改稱 日本警防機具株式會社 京城支店 電話本局②三〇三七

藤井療法 日獨佛英米政府特許 藤井療法應用 (自午前十時至午後四時) 場所 京城府永樂町千代寺裏 公認本院東京三宅坂
タイプライター販賣と修理 亞細亞タイプ商會 電本七三九七番
ストーブ取付及掃除引受 電光七、九二二番
特・呼吸器病・消化器病 內科 小兒科 山田醫院 京城本町二ノ四五 電②二八八〇
タイプライター 販賣・修理 大陸タイプライター商會 電本七九〇七番
各種商品賣買、ストック品處分、如何なる商品にても多少に不拘御相談に應じます、御報次第參上致します 電話本局②六〇〇八番 福住へ
タイピスト生徒募集 南大門通二ノ三二(鮮銀裏側前) 邦文タイピスト養成所 電話本局②八六一一番
結婚調查 迅速確實 秘密嚴守 商業興信所 京城府旭町二丁目二六 電話本局②三〇二三番
謄寫印刷技法全般 個人教授(通信教授も可) 京城府元町一ノ一七七電停前 京城謄寫研究所
謄寫印刷の御用命は 京城府元町一ノ一七七電停前 東亞プリント社 電光四二二四

京日案內 料金表(料金總て前金) 一件一回 [illegible] 御申込は午前九時より午後五時迄に營業部へ(御問合せの事)
雇入 女子 內地在籍者女子從事員二十名 午後四時より十一時 給七〇圓 御來談の事 [illegible]
月刊 雜誌(內鮮一體)社員及各部支社長外務員募集 希望者は履歷書封入 京城府寬勳町八三ノ一 內鮮一體實踐社
醫師 招聘 內科又は三部受驗中の人 [illegible] 仁川[illegible] 岩井病院
雜件 山林 讓渡 [illegible]
急讓 [illegible]
同居 者を求む [illegible]

特別案內
女事務員採用 年齡二十二前後高女卒業程度にて希望者は履歷書持參十八日までに 京城府岡崎町二ノ一 松下電器產業株式會社
タイピスト募集 邦文 女學校卒業程度の者至急採用 希望者は自筆履歷書持參來社 京城府黄金町一丁目六三 三井物產株式會社京城支店庶務
時計修理工募集 右至急募集す希望者は履歷書持參午後一時より三時の間に本人直接來談ありたし技術優秀者には特別優遇す 京城本町二丁目 株式會社村木時計店
採用(內地在籍者) 女店員 高小卒以上 五名 女事務員 高女卒以上 六名 女店員(算盤の出來る人) 三名 右御履歷書携帶本人來店下さい 京城府本町一丁目 丸善京城支店
タイピスト募集 [illegible] 株式會社明治屋京城支店 電本二二七三・二六三六番
記者及記者見習 內地在籍者若干名至急募集す 志望者は自筆の履歷書を送られ度面會日通知す 京城太平通一丁目三一 社團法人同盟通信社京城支社
美容助手 五、六名募集 [illegible] 東京美容院 京城本町三 電②六〇一一
タイピスト採用 [illegible] 朝鮮林業開發株式會社
女店員募集 小學卒業程度二十歲以內食料品販賣經驗者、通勤、給料面談 南大門通四丁目二〇(南大門市場入口) 豐國パン屋
經理係採用 內地在籍者 [illegible] 日本映畫社京城支局
京城日報配達員 [illegible] 京城日報販賣所 電光一八〇四

新興映畫 十八日ヨリ二十二日マデ 千兩役者 (市川男女之助 甲斐世津子) 水藻の花 浪花館
大陸劇場 十七日より ニュース 戰は續く 奧飛驒と高山祭 舞踏會の手帖 12.01 3.05 6.20 1.03 4.08 7.22
京龍 城南映畫劇場 改館 十九日ヨリ二十三日マデ 松竹大船作 花 田中絹代 上原謙 桑野通子 川崎弘子 漫畫 田遊び祭 ニュース 日曜祭日 早朝興行
松竹明治座 十五日より ニュース 文化 映畫 何處へ 12.01 2.20 4.40 7.00 12.20 2.40 5.00 7.20 日曜祭日は午前九時開場
城寶 二十日午後八時半より『君と僕』の試寫會に付『佛蘭西座』夜の部五時半より
東寶若草劇 十九日より 日本ニュース 文化ニュース 白鳥の死 ドレミハ艦隊 日曜は早朝九時開場
朝日座 十九日二十日限リ 第十回 演奏會 長唄 踊 主催 田中傳兵衛 每夕五時開演
京日文化映畫劇場 十三日より十九日迄 平日正午、日曜祭日午前九時半開映 京日が贈る第二の巨彈 大每東日映畫部作品 南方現地報告長篇記錄映畫 起ち上る泰 (全六卷占切) 日本ニュース・國策映畫
東寶中央劇場 十九日ヨリ二十日マデ 國策映畫 文化ニュース 姑娘の凱歌 昨日消えた男
日活 喜樂館 十九日ヨリ上映 日本ニュース 文化映畫 三女性 (小杉勇 村田知英子 主演) 日活多摩川作品 護國の鬼 日活京都超特作
和信映畫館 十三日より十九日迄 日曜祭日は午前十時半より上映 1 日本ニュース 2 花嫁と鍬 東日大每映畫 3 サン・モリツの乙女達(全八卷) フリードリヒ・エーテル・セツツ・リスト主演
本町三 京劇 十五日ヨリ二十二日マデ 呪の藥人形 春星夫人 紅葉狩 戶隠の鬼女

夕刊
京城日報

日米會談愈よ開始
儀禮挨拶を抜き 直ちに本筋に入る
野村、來栖大使 ル大統領を訪問

【ワシントン十七日同盟】來栖大使到着後最初の日米會談は十七日午前十時半（日本時間十八日午前零時半）からまづハル國務長官と野村、來栖兩大使との鼎談の形で行はれた、三氏は會談開始に先立ちホワイト・ハウス前で記者團およびニュース映畫班に元氣な顔を見せた

【ワシントン十七日同盟】來栖大使は野村大使とゝもに十七日午前十時半國務省にハル長官を訪問來着の挨拶を交はしたのち廿二分にわたつて會談、ついで三人相つれてホワイト・ハウスに入つたルーズヴェルト大統領、ハル長官ならびに兩大使の初會談は大統領が通常一般訪客を迎へる事務室でなく大統領の起居するホワイト・ハウスの奥まつた室で十一時から十二時十分まで一時間十分にわたつて行はれた、右大統領との會見は當初儀禮的の訪問と發表されてゐたが、會談の時間が示す通り直ちに本筋の話に入つたもので大統領は十一時半鑛山勞働組合ストライキ問題で鑛業會社代表と會談する豫定であつたのを後廻しにして來栖、野村兩大使との會談をつゞけたもので、このことだけから見ても大統領が日米關係調整に重大關心を示し双方とも眞劍に話合を進めたことが窺はれホワイト・ハウスの前で待ちうけてゐた多數の記者團は、會談の時間が最初の豫定から倍以上に延びた點からいつても交渉は相當進捗したのではないかとの印象をうけるもの多く來栖、野村兩大使がホワイト・ハウスから出て來ると一齊にこれを取囲んで「交渉は確定なスタートを切つたか」との質問を發した、右に對し來栖大使も野村大使も『諸般の問題を話した』と語つたのみで言及を避けた

今十八日も續行

【ワシントン十七日同盟】野村、來栖兩大使は十七日いよいよルーズヴェルト大統領、ハル國務長官との第一回會談を開始したが大統領との會談は固よりハル長官との會談においても交渉がすでに本筋に入つたことはいふまでもないところで、右につきハル長官は十七日午後國務省で開かれた新聞記者會見において『會談は一般的豫備的なものだ』と述べ目下のところ交渉の前途を樂觀的に見るべきものかについては「現在はなはださうした見透しを語る段階には達してゐないが、交渉は引つゞき明十八日午前も繼續する』と語つた、何れにしても右日米會談が米政府にとり極めて重大な鑛山勞働問題に關する資本家代表との會談の豫定を後廻しにして一時間十分の長時間にわたつたことは重大意味を有すると見るべく大統領が日米關係調節と太平洋平和維持に重大關心と熱意をもつてゐる證左と見られてゐる

ハル長官、言及を避く

【ワシントン十七日同盟】ハル國務長官は十七日ホワイト、ハウスにおける日米會談を終へ國務省に歸來、直ちに新聞記者との會見を行つたが會談內容に關してはきわめて愼重な態度をとつて言及を避け、僅に次の通り述べた

今朝の會談は一般的な豫備的討議および意見的接捗の交換を行つたのである、自分は明十八日朝も來栖大使と引つゞき會談する豫定である

なほハル長官と記者團との間に次の如き一問一答が行はれた

問 會談の見透しは樂觀的と思ふか、悲觀的と思ふか
答 まだ答へる程度に至つてゐない
問 今朝の會談は今後の會談の皮切りとして滿足すべきものであるか
答 何も言へない
問 來栖大使は東條首相から大統領に宛てたメッセージを持參したか
答 今朝の會談ではそんなメッセージは手交されなかつた、會談が重大な論議の段階に入るまでは問題も起るまい
問 東條首相の議會演說は日本がその外交方針に關し如何なる點でも妥協の意志がないことを示すものとは思はれないか
答 東條首相の演說についてかれこれいふ前にまづ演說そのものをよく檢討してみたい

右一問一答中メッセージに關する質問につきハル長官が「會談が重大な論議の段階に入るまでは問題も起るまい」と答へたのは意味明瞭を缺くが記者團の間では「メッセージ問題」卽ち「會談がさらに進展するまではメッセージの問題は起こるまい」との意に解されてゐる

總額七十億弗
米、軍事追加豫算提出

【ワシントン十七日同盟】ルーズヴェルト大統領は十七日議會に對し總額七十億ドルに達する陸海軍追加豫算を提出した、その內容左の通り（單位千ドル）

陸軍關係　六、六八七、三三九、
海軍關係　三八〇、〇五〇、
合計　七、〇六七、四一九

北支米陸戰隊 近く上海へ

【天津十七日同盟】アメリカ大統領の引揚命令に基き北京、天津、秦皇島などのアメリカマリン隊は數日中に上海に退き、來る廿五日同地出發しマニラに向ふ上海マリン隊に合流することに決定した模樣である

在上海米人引揚船回航

【上海十七日同盟】十七日朝在上海アメリカ總領事館では在支アメリカ人引揚のため近日中に上海に入港するプレジデントライン客船二隻の船名を發表しある旨を公表した、しかしてこの二隻の船名と上海入港の期日は明示されないが二隻とも今月下旬マニラに向けて出帆することになつてゐる

總數二千五百名
香港上陸のカナダ兵

【東京十七日同盟】十六日香港に上陸したカナダ兵は總數二千五百名でイギリス、スコツトランド人、アラスカ人などの種々の人種によつて組織されてゐる、この部隊の目的は香港の防備に當るが在住民は却つてこれを迷惑がつてゐる

印度兵シンガポールへ到着

【ニューヨーク十七日同盟】シンガポール エー・ピー電によれば相當數の印度兵部隊が十七日シンガポールに到着した、右は九月一日印度イギリス帝國からマレーに派遣された第七番目の部隊である

芳澤ドクー初會見

【ハノイ十八日同盟】芳澤佛印特派大使は十八日午後四時半（日本時間同一時半）佛印總督官邸にドクー總督を訪問着任の挨拶を述べ初會見を遂げた

脱税防止工夫 松隈主税局長答辯

【東京電話】十八日の衆議院增税委員會において松村光三氏（翼同）より今次の增税に伴ふ脱税防止方法につき當局の意向を質したに對し松隈主税局長は左の如く答辯した

間接税の脱税防止についてはその根本として納税の必要なる所以を業者に對し納得せしめ業者の自發的協力によつて政府と業者の連絡を緊密にしその完璧を期したいと考へてゐる、しかして從來脱税を生じ勝ちであつた遊興飲食税についてはいろ〳〵脱税防止に工夫を凝らしてゐる、そのうち花代については課税資料が比較的容易に摑めるが料理店における徵税については困難であるため受取の樣式を一定したりまた通し番號を附したりして取締の正確を期したい、なほ物品税については從來業者の不馴れのため順調に行かなかつたが今では大部馴れて來たので今後は徹底してゆくものと考へる、物品税ならびに遊興飲食税の徵收に印紙貼用の制度を設けることは未だ考へてゐない

二千四百五十萬石
昨年に比し三百萬石の大增收
朝鮮米第二回 收穫豫想高發表
十一月一日現在

最近朝鮮の米作は順調な一路を邁進しつゝある、穀倉半島の第二回米の收穫豫想高が十八日農林局より發表された、卽ち十一月一日現在水陸稻合して二千四百五十一萬八百十九石である、調査面積は作付反別水稻百六十三萬四千百八十三町三反步、陸稻一萬二千六百十四町一反步合計百六十四萬五千七百九十七町四反步で豫想收穫は水稻二千四百四十二萬四千六百八十五石、陸稻八萬六千百卅四石となつてゐる、これを九月廿日現在における第一回豫想收穫高に比すると卅萬二千百五十七石（一分二厘）の增となり、昨年實收高に比すれば實に三百九十八萬三千四百廿六石（一割三分九厘）の增收である、なほ昭和十四年を除く最近五ケ年平均收穫高に比すれば水稻百八十四萬七千百廿二石（八分）の增、陸稻千六百八十六石（六分）の減、合計において百八十二萬二千四百卅六石（七分一厘）の增收が豫想されて、こゝに半島の豐年を數字において見事實證した、道別豫想收穫高を示せば左の如し

道別米第二回豫想收穫高表

道	豫想收穫高
京畿	三、〇九四四、八六石
忠北	一、〇九三、九九八
忠南	二、五〇一、五二九
全北	二、七七五、一六七
全南	三、〇一八、八一四
慶北	二、八五四、〇六五
慶南	二、六六七、二六三
黃海	二、二〇六、一〇〇
平南	一、〇一〇、七八一
平北	一、四五七、一七一
江原	一、〇七二、二八五
咸南	七一七、二八五
咸北	四一、八九五
合計	二四、五一〇、八一九

“全鮮的に大好調” 伊東農林局技師語る

第二回米の豫想收穫高發表について農林局伊東技師は次の通り語る

第二回豫想は第一回豫想の九月廿日から四十日間の開きがあるだけに全鮮的に好調であつた、まづ好天に惠まれ氣溫も高く然も適當の降雨をみるといつた格好で稻の充實狀態におかれてゐた、このため天水畓における收穫豫想高は素晴らしく水利安全地帶はもとより無效分蘖が有效分蘖となるなどの好作柄を示し順調に增收となつたものである、作柄は概して稻が充實してゐるので實收高を豫想することは早過ぎるとしても籾摺の分合の良さその他から判斷して悠々平年作を確保してゐることは斷言できる

ピブン首相辭意を洩らす 泰政府放送停止

バンコツク特電【十七日發】泰政府の政策方針を全國民に知らしむるため定期的に行はれてゐた政府筋のラジオ放送は十七日夜の放送において今後右放送を停止すると共にピブン總理は辭職したき希望を有してゐる旨發表し大センセーションを捲き起してゐる

會長に伊藤男 金屬統制會來月中旬設立

【東京電話】金屬工業統制會の設立に關しては過般官民懇談會を開き着々準備を進めつゝあつたがいよ〳〵これが設立命令は來る廿日發令される段取りとなり、十二月中旬ごろまでには正式に設立完了を見る豫定である、しかして設立委員としては日鐵、三井、三菱、古河、住友、日鐵鑛業、帝國鑛業、日本產金振興の關係者代表が任命され會長には日鐵社長伊藤文吉男が推薦されることは確定した、伊藤男が會長に就任すれば渾田勇氏の理事長就任も決定的である、次ぎに會員の資格に關しては金銀銅鉛などについては大體年產二百萬圓をまた水銀精錬などについては五十萬圓をそれぞれ基準としてこれ以上のものは一單位として單獨加入をなさしめ以下のものは地方監督官廳別に統制組合を結成せしめ團體加入を行はしむることになる模樣である

特許第二九二七二六〇號
朝日焚付
全國發賣元
釜山 株式會社 立石商店

ドイツ軍ケルチを占領 赤軍捕虜十萬

【ベルリン十七日同盟】ドイツ軍司令部は十七日ケルチ占領を發表すると同時にクリミヤ作戰開始以來赤軍の捕虜は總數十萬一千に達したと公表した

定例局長會議取止め

十八日の總督府定例局長會議は南總督が秋餘へ、大野總監が東京へそれ〴〵出張のため取止めとなつた

＝人＝

◇楓崎延太郎氏（南鮮合同取締役）十八日「あかつき」で歸城
◇上內彥策氏（東拓理事）同上
◇田中重郎氏（遞信局電氣第一課長）同上
◇伊藤重次郎氏（朝鮮林業開發理事）十九日午後二時四十五分京城驛着列車にて江原道より歸任
◇松原純一氏（鮮銀總裁）東上中のところ廿八日頃歸任の豫定
◇村上義一氏（朝運社長）總會出席のため廿七日「あかつき」で入城
◇荻原三郎氏（同副社長）東上中のところ十九日「あかつき」で歸城
◇廣瀨博氏（朝郵專務）十八日「のぞみ」で東上
◇石塚峻氏（米倉社長）十八日全南北、忠南へ出張、廿二日「あかつき」で歸城
◇山根譓氏（前朝金聯教育部長）華北合作社事業總會副理事長として北京赴任のため十八日本府來訪廿一日大陸にて赴任

臨時軍事費成立
貴族院無修正で可決

【東京電話】十八日の貴族院本會議は午前十時十五分開會、松平議長より十七日宮中に參內、勅語奉答書を捧呈したに對し重ねて優渥なる勅語を拜した旨を報告、一同の起立を求めて勅語書を奉讀ついで首相、藏相衆議院におけると同樣の財政演說を行ひ終つて日程に入り

一、昭和十六年勅令第九十二號（承諾を求むる件）

を上程、同委員長より委員會の經過ならびに結果を報告可決ついで

一、臨時郵便取締令（承諾を求むる件）

を上程、山本委員長より委員會の經過の報告あり可決して十一時一分一旦休憩、午前十一時五十分再開前日衆議院より送付され午前の豫算總會で卽決可決された

一、臨時軍事費豫算追加案（臨第一號）

を緊急上程、井上委員長より豫算總會における經過ならびに結果を報告し討論を省略し直ちに採決に入り全員起立裡に政府原案通り無修正可決こゝに今臨時議會における最重要案件の一たる卅八億圓に達する臨時軍事費豫算追加案は戰時議會に相應しい未曾有の迅速さで全議案のトップを切つて成立したかくて十一時五十五分休憩

麥類の價格引上行はず 井野農相言明

【東京電話】政府はさきに昭和十六年產米に對する價格引上げを斷行したがこれに關聯して麥類の價格引上げについても何らかの措置を農村側より要望されてゐたが十八日の衆議院米穀增產對策委員會において『麥類特に大麥などは現在その生產が伸び得ない狀態にあるのではないか』との質問に對し井野農相より目下のところでは未だ考慮してゐない旨つぎの如く言明した

先般政府が米價を改正したのは米價が麥類その他農產物に比して割安であつたから是正したのである、しかし米價を引上げたがために麥類その他の價格が再び割安になつたからといつてこれを是正してゐたら國庫の負擔は增大するのみである、麥類の生產費については未だ調査が充分出來てゐないが割安であるとの聲があるので銘柄格差の不均衡については考慮する考へであるが、その價格引上げについては現在のところ考へてゐない、將來さういふ必要があればその際適當な措置を講じたい、甘藷馬鈴薯の配給機構については未だ整備中のことであり、不備な點は可及的速かに是正したいと考へてゐる

朝鮮の豐作に期待
米穀關係特別委員會 井野農相說明

【東京支社電話】十七日午前十時開會の米穀關係特別委員會において行はれた米穀問答の主なるもの次の通り

助川啓四郎氏 內地食糧綜合計畫の樹立のため新しい機關を設ける考へはないか

井野農相 朝鮮、臺灣との連絡は最近に至つて甚だ改善されて來た、併しより效果を擧げるため目下企畫院において行政機構の改革と關聯して研究中である

服部崎市氏 政府の爲替食糧對策は如何

井野農相 本年の米穀增產は、內地は不作であつたが、朝鮮の豐作によつて大體前年と大差はないと思ふ、外地米の輸入數量は目下折衝中であるが遠からず決定する、臨時食糧對策については充分の成算があり積極的に食糧增產の方向に進む考へである

國策完遂決議案
滿場一致可決
島田氏衆院の總意强調

【東京電話】東條首相によつて宣明した帝國政府の不撓不屈の決意に卽應する衆議院各派共同提案になる國策完遂決議案は十八日午後一時開會の衆議院本會議に上程、各派を代表して島田俊雄氏（議同）が登壇、提案理由の說明を行ひ、衆議院の總意を力强く强調、各派共同提案の趣旨に則り贊成演說を省略して直ちに採決に入り全院一致をもつて可決、これに對し政府を代表して東條首相から所信を披瀝し衆議院の總意に應へてこゝに前日の貴族院の決議と呼應し政府議會一體化の實を發揮した

衆院豫算總會

【東京電話】衆議院豫算總會第二日は十八日午前十時七分開會したが國務大臣が貴族院本會議に出席してゐるため直ちに休憩した、午前十一時二十七分再開したが國務大臣が貴族院に出席中のため

イラク對日斷交

【バグダッド十八日同盟】イラク政府は日本政府ならびにヴイシー政府との外交關係を斷絶する旨十七日公表した、理由は去る五月の親獨行爲に對して日本政府およびヴイシー政府が樞軸を支持する態度をとつたといふにある、當地の日佛兩國公使館は右と同時に閉鎖された在パリのイラク公使に對しては引揚命令が發せられた

農村保險法 通常議會提出

【東京電話】十八日の衆議院食糧增產對策委員會において助川啓四郎氏（議同）は農業勞働力をはじめ諸問題について質したが、そのうち農業勞働力の關係および農村保險施設の具體化については

小泉厚相 農村保險を設定するため次期通常議會に醫療保險制に關する法律案を提出し無醫村の一掃、診療施設、農村保健婦の設置などにより健康の向上をはかるべく目下準備中であると言明した

木炭生產供出打合會開催

【東京電話】寒い冬を前に木炭の大增產をはかるとともに目下生產地に滯貨してゐる木炭の供出に拍車をかけようといふ農林、內務合同の木炭生產供出打合會は十七日午前農相官邸で開催された、木炭生產地一道二十二縣の林務課長および經濟保安課長、農林、內務、遞信、商工各省係官ほか關係者約百名が出席、現在までの木炭の生產狀況および搬出準備についてそれ〴〵報告し今後の對策を協議したが現在までの木炭の生產狀況は去る四月から八月までは大體各縣とも計畫生產數量の一割增くらゐで前年同期に比して二割一分增、多い縣では三割を示してゐたが九、十月に入つて生產は激減、前年同期に比して約三割減となつてゐる、次ぎの供出の手違も去る四月から七月までは各縣とも大體豫定通り順調に行つてゐたが八月以降は全般的にみて豫定の二割減、九月に入つて三割減といふ數字を示してゐる、この減產および供出不圓滑の原因はガソリン不足による輸送力の減少、馬およびその不足七、八、九月期の水害による勞力不足および食糧不足から來る炭礦の轉業などによるもので打合會の結果、農林、內務省では今後各方面と連絡し

一、ガソリンの特配
二、勤勞奉仕の强化
三、各生產道縣における重要物資輸送司東委員會で炭の輸送を第一義的に考慮する
四、地下タビ、重油、代用食などの特配を考慮する

などの對策を急速に實施し暖かい冬への萬全の策を講ずることになつた

首相、外相演說の反響
米、怖れをなす
“來栖大使の使命は棍棒”

【ワシントン十七日同盟】東條首相および東郷外相の議會演說に關し國務省當局は一切口を緘して語らないが他の政府筋では兩相の演說は日本の非妥協的態度を示すものとしてこの演說から見て來栖大使の使命は容易ならざるものと見てゐる、もし日米間に諒解がつくとしてもそれは諒解のうへだけでなく現實の行爲の基礎のうへに立つ必要からであると批評してゐる、一方孤立派のコナリー上院議員は來栖大使の使命が成功する希望は非常にあると繰返し强調してゐるが、他の外交筋では來栖大使の使命と比較して觀測を下すものが多く來栖大使の持つて來た權限の狹さはむしろ棍棒に近いと評してゐる、東條首相、東郷外相演說はアメリカに讓步を强要するものだと見てゐる

決意を讀取る 伊全面的支持

【ローマ十七日同盟】十七日のイタリー各紙は一齊に『日本の讓步には限度あり』、『太平洋紛爭の責任は米國にあり』『ロンドンとワシントンに對する警告』などの見出しで東郷外相の議會演說全部を掲げ注目を惹いてゐる、一方イタリー政府方面では外相の演說を全面的に支持し次の如く語つた

東郷外相の演說はイタリーにおいて最大の注意と敬意をもつて迎へられた、とくに外相が三國同盟と極東歐洲を含む世界平和建設のための正義に基く新秩序建設の要素として强調したことは極めて重視されてゐる、本演說のうちに、われ〳〵は日本政府の善意と公正さを讀取りうるこの公正さにより日本は日本帝國の存立を脅かす如何なる事態に直面しても、これに善處する固い決意を有することができるのだ、イタリーおよび樞軸國は再び日本とその理想に對して至大の同感を感ずるものである

日米交渉不可能 獨の見解

【ベルリン十七日同盟】東條首相、東郷外相の議會演說は十七日午後デー・エヌ・ベー通信を通して發表されたが今回の臨時議會は國際政局に重大な影響があるものとして全世界注視の的となつただけに各方面に非常な反響を呼んでゐる、演說の全般の調子から日本が最後の決意を固めつゝあることは明かに讀みとれるので消息通は東條內閣の今後の動きに非常な期待をかけてゐる、消息通の批評を綜合すれば次の通り

一、日本外交の根本方針として從來常に支那事變の解決があげられて來たが支那事變の本質がただ日支兩國のみの事ではなく結局英米との爭鬪であることを明かにし英米の妨害を排除しなければ支那事變の解決が不可能なことを聲を大にして叫ぶに至つたのは從來の諸演說に比して一步前進である、また重慶政權の撲滅、汪政權確認對支將の態度を再確認したことは日本の對支政策の安定のために歡迎すべきことである

一、支那事變の解決とならび日本が北方および南洋に對し重要關心をもつてゐることを强調したことは東亞新秩序建設に關する日本の政策が全面的に具體化の方向に向ひ外交の目標が次第に擴大してゐることを示すものと見られる

一、太平洋の平和維持のため日本が日米交渉に非常な熱意を傾けたことは東郷外相の經過報告でも明らかであるが東條首相が言明してゐるやうな三ケ條の根本條件を固守する限り交渉の成立は不可能と見るほかあるまい、もちろんこれまでにあらゆる措置を盡す方針だらうが同時に他方においてすでに國民に對し非常時を强調してゐるのは日本が當然來るべき太平洋の動亂に備へる賢明なる策である

英官邊重要視

【ロンドン十七日同盟】イギリス朝野の關心を集めた十七日の東郷外相演說は十七日朝刊各紙がこれを掲載したが、未だ論評を加へてゐるものなく、官邊筋でも愼重な態度を持し何らの意見をも發表してゐない、ただイギリス側が如何にこの演說を重要視してゐるかといふことは各紙記事の標題に『日本對米交渉に時限をつけてアメリカに警告す』とか、また『日本は妥協の緒が切れかかつてゐる』とかの强い言葉をつかつてゐるのでも推察される

重慶、顫へあがる

【上海十七日同盟】東條首相および東郷外相の演說は帝國としての最後の決意をなさざるを得ない諸事を率直に表明したものであるが、この演說は重慶に對し深刻な脅威を與へたものゝ如くである、すなはち蔣政權は所謂ABCDの對日包圍陣の結成から進んで日米開戰の不可避を宣傳しかつ好んで日本軍のビルマ進攻および英米支合作を呼號してゐるが、東條首相および東郷外相がいざとなれば斷の一字あるのみと日本の態度を表明したことは極東における英米兵力の劣勢さを充分知悉してゐる重慶側に深刻な不安を與へたことは疑ひない

不明朗を一掃 佛印更に協力

【ハノイ十七日同盟】東條首相ならびに東郷外相の議會演說に關し當地では未だ一般的反響は現れてゐないが首相、外相の中外に對する公式聲明においてともに日本の國策につき帝國の毅然たる外交方針を明かにしあらゆる障碍を豫見してこれに對する萬全の對策ありと斷じたことは去る七月共同防衞協定成立後も日本の態度を種々曲解して不明朗な疑惑を殘してゐた佛印に對し帝國の決意を明確に示したもので共同防衞の一員としての政治上、經濟上佛印政廳の對日協力はこれにより一層促進されることとなろう

時の錄音

臨戰體制から決戰體制へ行け、と。これこそ國民の聲だ。
×
國民はもう深一貫、何時でも起上る覺悟は出來てゐるのだ。
×
首相の演說に今一つ迫力なものがほしかつたとの聲は、この國民の熱意の要諦だ。
×
太平洋の運命は、こゝ數日間に決る。たゞあるは斷のみ。
×
神國日本だ。悠久二千六百年に培はれた力を今ぞ顯ひ知らせるの秋だ。
×
六億同胞への遍喚、これぞ決戰體制だ。行け。

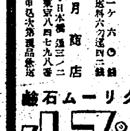

色黑癒しとニキビが得意
洗顔クリームの美白力と高級石鹸の滌淨力とを結合した躍進日本で始めて創られた新時代の洗顔料。
一ケ二回の御洗顔で面白いほど美しくなります。輸出先 獨、佛、米、英
一ケ六〇錢 送料六ケ迄四二錢
東京・日本橋 通三ノ二 望月商店 振替東京八四七九八番
ハガキで申込次第見品發送
チユーブ入 藥用 クリーム石鹸
プロヂール
有名化粧品店ニアリ

結核に
菌に
病原菌の殺滅と細胞賦活による直達療法
肺結核 肋膜炎 腹膜炎 腸結核 肺尖・肺門 喉頭結核 腎臓結核 カリエス・痔瘻
燐脂體、特殊テルペン合成體の化學的相乘作用の發見は結核に不可能視された直達療法を達成せしめました
核菌に直接作用します
本劑主成要素は腸管より吸收されて、身體組織內を浸透通過し、呼氣に皮膚面に滲出する直達効果によつて、病竈細胞を擁殖補强しつゝ、結核病竈を衝き病菌の皮膜を洗滌して直接菌體を殺滅するものであります
結核菌毒素作用を排除します
喀血・發熱・咳痰・食思不振等の菌毒素による症狀は、菌の衰滅に伴ふ排毒能用により短期內に輕快消退せしめられます
體組織機能を復活させます
治癒機轉に必要なる自律神經系と細胞の賦活換發作とにより各機能を振起して治癒力を誘導促進せしめます
ダイレクト
贈呈 文獻・解說送呈 新聞名記入して申込の事
全國藥局ニ有 七〇錠入 二〇〇錠入 十二圓
製藥元 東京・京橋・木挽町七 明隣商會研究部

婦人倶樂部
十二月號發賣 五十錢
特輯 古い衣類を更生した婦人・子供オーバーと和服コート
五・六歲男兒用・女兒用オーバー、七・八歲女兒用オーバー、婦人用オーバー、防寒立衿の和服コートなど、何れも古マントや古オーバー等を利用して誰方にも出來るやう親切な作り方紹介
型紙 レギンス・ズロース・ズボン實物大型紙13種
二・四・六歲用男女兒レギンス、八・十・十二・十四歲用ズボン、四・七・十・十三歲用・婦人用（大・小）ズロースの實物大型紙。作り方說明つきで誰方にも簡單に出來ます。
特輯 防寒下着と防寒毛糸編物
古布、端布、編直し糸、代用糸、殘り糸利用の防寒胴着、輕便チヨツキ、防寒下穿、防寒肌着、手袋、帽子、足袋、スエーター、オーバー、ソツクス、チヨツキ、ズボン、ジヤケツト、家庭着、寢巻など赤ちやん用、男女兒用、婦人用等十七種
三笠宮殿下側近に奉仕して 子爵 山尾三郎謹話
◉主婦の爲の健康と榮養圖表（色刷折込）
◉この妻ありてわが生あり（失明の夫の感激手記）
◉聖なる母のゐる村…本誌特派 德本寅
江田島海軍兵學校訪問記…竹田敏彥
◉豫算の立て方と上手な家計簿のつけ方
◉近くお母さんになる人の冬の衞生と榮養心得…中山醫學博士
隣組共同の內職に好成績をあげてゐる體驗
大阪府町內會 主婦部隊長の生活新體制 座談會
戰時下の母と子はどう護られるか（厚生省人口局長と記者の一問一答）
力作揃ひの小說
◉現代小說 美しき職能…菊池寬
◉現代小說 國民花…川口松太郎
◉母性愛小說 母よ歎く勿れ…加藤武雄
◉現代小說 女の手…舟橋聖一
◉感激小說 櫻花の國…中野實
◉妻…今井邦松
◉文學の味ひ方（婦人の教養）…菊池寬
婦人の國民登錄と勤勞報國隊問答
婦人はいかに徵用されるか、どう勤勞すべきか。厚生省の吉武、佐伯兩課長の懇切な話。
いわしとさんまの美味榮養料理
食品の四天王の一つといはれる鰯と秋刀魚を一層美味しく頂く榮養料理十八種の作り方發表。
定價五十錢（送料二錢五厘） 最寄書店にてぜひ御豫約御購讀を！
東京小石川 大日本雄辯會講談社 振替東京三九三〇

見事射とめた豊作
〝穀倉半島〟の面目を發揮
再び揚る米の凱歌 併合以來の好記録

米の第二回收穫豫想高が別項所報の通り十八日農林局から發表された。二千四百五十一萬八百十九石である、これを半島米穀史上から見れば昭和十二年の豐作に次ぎ明治四十三年日韓併合以來の卅六年間中正に第二位を獲得してゐるのだ、過ぐる日豐年祝をくりひろげて天地の惠に深謝した御利益ができ前に現れたとみるのは人間の淺慮事ではあれ、穀倉半島の面目を遺憾なく示し得たことを我人ともに誇りとしてゐることはもとより、戰時食糧政策の重責を完うした農民の安堵と勝利感とは如何ばかりであらう、次に本年の豐年振りは是か非か併合以來の數字を列擧すれば（單位石）

明治四十三年	一〇、四〇五、六一三
大正三年	一四、一三〇、五七八
昭和九年	一六、七一七、二三八
同十二年	二六、七九六、九五〇
同十三年	二四、一三八、八七四
同十四年	一四、三五五、七八四
同十五年	二一、五二七、三九三

となつてゐる

作付反別は明治四十三年百卅五萬二千七百九十七町歩から逐増して昭和九年百七十一萬一千九百四十九町歩で他は大同小異前後のうち昭和十二年の二千六百七十九萬餘石は近來の大豐作年であり、同年は内地に一千萬石を移出して戰時食糧政策完遂の際に穀倉半島が其々實力を發揮こゝに〝基地半島〟の名を内地朝鮮に大きく始印した米穀史上劃期的年度であつた、翌十三年が二千四百萬石の平年作を保持したのに反し十四年が一千四百餘萬石とガタ落ちしてゐるのは中南鮮一帶を見舞つた大旱魃に崩ひされたもので、半島二千四百萬農民が悲愴のどん底に突き落された印象は今なほ生々しく蘇へつて來るではないか、かくて昭和十六年は併合以來卅六年間中第二位の大豐作を見事射とめた榮光燦たる〝米の年〟とはなつたのだ

伸びた裏作麥に 南さんも朗か
けふ「青年修錬所」等を視察

【扶餘にて直島特派員發】十八日午前八時扶餘邑鳴館を出發した南總督一行は朝霧深き公州街道を自動車で扶餘へと向ふ、沿道から見える畑やつい先頃刈取られたばかりの畓の裏作麥は早くも一寸ばかりに伸びて來春の豐作を思はせ食糧基地半島の勇ましい姿に車中の總督の顔は明るい、一昨年夏の大旱害の最中に矢張りこのコースを記者は總督の農村視察に隨行したのであるが當時總督の顔は憂色に包まれてゐた、それから二年、今この沿道に見る農村の揚りげな姿を總督はどんな氣持ちで眺めてゐるだらうか、同乘の松村知事の説明を一々頷いて聞き入る總督の車中談は恐らく當時の思ひ出であらう自動車は公州邑内も素通りして豫定通り午前十一時扶餘に到着總督は官民多數の歡迎裡に一々會釋の姿勢を取り、こゝで扶餘神宮御造營の神域に入り、扶餘神宮御造營の進捗状況及びハツパ作業の狀況を、また隨行忠南道土木課長から扶餘市街地計畫の實施狀況の説明を聽取、正午松原旅館に入つて晝食をとり午後一時半同青年修練所を視察の上同一時再び自動車を驅つて溫陽に向け出發した

七代に仕へた栃木號 人間なら八十歳
けふ乙功章を授與

七代の主人公につかへた軍馬が人間ならば正に八十歳にあたる馬の功勞章――〝乙功章〟を戴いた、この馬は軍司令部の軍馬〝栃木號〟で當年とつて二十歳、そのかみ昭和二年八月滿洲に出動、昭和四年……翌九月歸還後は朝鮮軍司令官用乘馬として……八月南軍司令官であつた植……から植田、川島、植田、小磯、中村各大將とさらに今の板垣さんに至る七代の軍司令官に仕へその功勞によつて去る十月二十日附をもつて陸軍馬政課より名譽の乙功章をいただくことに決り、十八日軍司令部で晴れの授與式が行はれた榮光の〝栃木號〟は物いはぬ勇士ではあるがさすが今日の授與式がうれしいのか、自慢げに頭を振つた、栃木號の故郷は栃木縣石川郡小平で、大正十年五月十日生れ、馬の二十歳と云へば人間八十歳の高齢にあたるが、これを機に若い駿馬〝林榮號〟に後任をゆづる【寫眞＝栃木號】

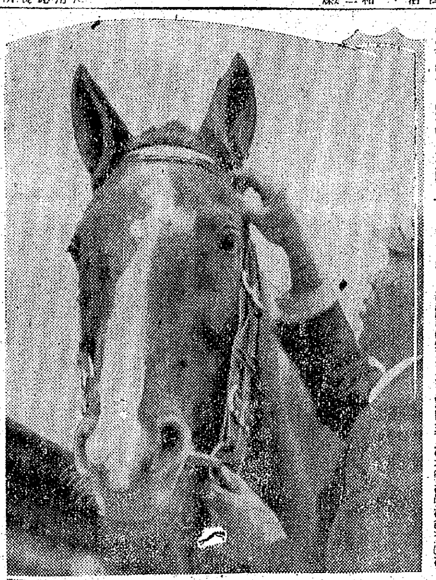

麗しやこの一筆
〝京城娘〟が封筒書き

〝京城の娘は働かないなんておよそ認識不足ですわ〟〝舊い〝京城娘〟なんてをかアしくつてアタシに喰はれろですわといふわけで職業戰線下の京城の娘さん氣質は百八十度に方向を轉換しました、敢然と街頭に職域に挑戰するのもその現れの一つです、〝何か仕事を見つけて頂戴〟と職業紹介所を通じての眞摯な申込みに應じて京城職業紹介所長は銀行方面の封筒書きをお世話しました、〝まア素晴らしい〟と感激したのは、長谷川町の武田君子さん（二）所山町の中原よし子さん（二）を始め此町、本町方面の良家の子女達です、職業紹介所の階上には机や硯箱手際よく並べられ勤仕立の職場です、紹介所員の指導で記入の方法、折疊み方、發送の職務が一通り説明されると持前の聰明さそこはそれ忽ち一人前の熟練工が出來上ります、正味二時間の勤勞で封筒の山を築いたが見直された〝京城娘〟の凜々しい姿です、年末多忙な官廳や會社のビジネスの一部がすらくと捗ることは何として愉快なことです、今後は各町會事務所が朗やかな生産化社の職場となることは大きな收穫です【寫眞＝京城職業紹介所で働く令孃】

首、外兩相〝獅子吼〟に 貴族院珍しく興奮
政府委員席に大野總監の顔

【東京支社電話】東條首相、東郷外相の演説が行はれた十七日貴族院本會議は議場は小春日和に惠まれて早朝から傍聽人が詰めかけ議席も缺席なく新聞記者席も滿員とあつて立錐の餘地もない大野政務總監も政府委員席に臨んでゐる、定刻十時から東條首相は原稿を前にして朗々たる聲を以て緊迫の度つた……首相が隣る重大性とこれに對する國民の覺悟を促せば御上品な貴族院としては珍しく拍手が湧く、次で立つた東郷外相は現下の國際情勢と我外交の經過報告を行ひ苟くも帝國の生存を脅し又は大國としての權威を毀損するとなるが如き場合にはあくまで毅然たる態度を以てこれを排除せねばならぬことは勿論であると但々たる語調の裡に力説すれば、これまた拍手を呼ぶ、政府兩相の拍手か、國民の固き決意を示す拍手か議場は議會に相應しい貴族院風景だ、この日東條さんは內相、陸相の兼任であるだけに防空法中改正法律案、兵役法中改正法律案の承諾案二件に關しても説明のため壇上に起つといふ一人三役の忙しさ、午後一時十五分再開の衆議院は貴族院同樣、東條首相の演説が行はれ……

演説

が行はれ首相の演説に冷水をうつたやうな靜けさとなつたが、次で起つた東郷外相の演説には劣らぬものを感じたか、小山田義孝、田淵豐吉の兩氏が盛んに彌次を飛ばして退場を命ぜられるといふ思ひがけぬ風景も現出した……

玄武栗 內地への御土産に 玄武堂 電①1852

〝生きる商業〟を科學
一千名の學生を動員

……驚戰を反映して躍動する〝街の生態〟を調査するため一千名の學生を街頭に動員、臨戰下の營業狀態の中核をなすものだが、京城府が行つた昨年十一月の中小商工業者調査はその後の激しい經濟界の物動計畫の基本となす譯には行かず、然もその調査は業者の命を繫ぐ觸鬚に止まり眞の實態把握の中核を突くものではなかつたので、府總力課第二總務部では臨戰下の生業實態を確立するため商品入仕狀況、販賣狀況、金融狀況、從業員狀況、休轉業狀況など全營業狀態に亘つて詳細な調査カードを作製し生きてゐる營業界の實動面を國資的に集計をとることとなつた

商業

などの上級生數一千名が高商生の指導のもとに街頭調査に進出し集計を終るまでの前後約廿日間を〝街の生態〟調査に捧身する筈で、遲くても十二月中旬には發表される、なほこの度の調査は從來の如く業者が嫌がる營業の數字的記錄

記錄

をさけ資材、金融、勞務者などの移動狀況を比率によつて記錄することとなつてゐるので一層の正確さが期待されてゐる

首相の演説に感激して獻金

京城南大門通り……全北井邑郡北面馬亭里……氏は十七日首相の演説をラジオで聽いて感激し……金百圓を朝鮮軍報道部を通じて獻金した

氷川丸も無事入港

【橫濱電話】邦人二百六十四名を乘せ十八日午前九時ヴアンクーバーから無事橫濱港外に姿を現し同十一時過ぎ棧橋を眺める出迎人の歡呼のうちに岩崎外務省事務官ほか縣、市、郵船會社側の出迎へを受け……ランチで……引揚邦人に對し溫かい世話を開始した

第五東興丸また爆沈
乘組員が四名即死
舞水端沖合で漁撈中

去る五日清津沖合において發生せる氣比丸觸雷事件が日ソ間の外交交渉に移つて以來、ソ聯側の不誠意極まる態度のため任再時を過してゐる矢先、またもやソ聯機雷による第二の觸雷事件が發生、總督府をして緊張せしめてゐる

【警務局十八日午後一時發表】ソ聯機雷は氣比丸遭難事件以後も引續き氣比丸遭難地點附近及び北鮮沿岸沖合を漂流しつゝあり、その後發見したるもの十七箇の多數に及び海事協力のうへ措置中のところ、十一月十七日午後二時ごろ咸鏡北道明川郡舞水端沖合において漁撈中の第五東興丸に觸雷爆沈、乘組員四名即死……詳細調査中

新穀、橿原神宮へ

米る廿三日の新嘗の佳節に供御する橿原神宮に奉獻する全鮮十三部落民が心を籠めて奉耕した新穀は、十七日各道代表から……北道代表に引繼がれ同夜忠北道廳員と共に二路橿原の聖地に向ひ、廿日午前十時から全道代表者とゝもに……になつてゐる

濟州號〝第一線〟へ

【濟州島電話】濟州島民が獻納した陸軍愛國機濟州號命名式は……獻納式は……【寫眞＝同獻納式】

朝鮮名産 高麗人蔘精茶

洋服、靴は据置
物品飲食税の免稅點

【東京電話】直接稅を中心とする七日の臨時議會に上程と同時に大藏省からその實施の細目にわたる法律命令要綱が發表されたが、その中から物品稅の免稅點および遊興飲食稅などの大衆の懷に直接響くものを拾つてみると次の通り

遊興飲食稅

カフエー、バーなどの洋風の設備をもつた料理店では從來から原則として免稅點を設けずたとへ一錢の飲食をしても課金をとることとし接客婦人が常時四人以下の場合に限り例外として一般飲食店なみに二圓の免稅點を認めてゐたがこんどはこの範圍をグツと下げて高等一人以上の女給のゐるカフエー、バーなどを免稅點なしと規定、女給も三割に引上げた、一人以下の小さなカフエーでは一圓五十錢以上は一般飲食店なみに免稅點を認め一圓五十錢以上三圓までの飲食には一割以上は二割課稅となる、また旅館での宿泊の料金については宿泊、旅館料理屋料金などのうちから遊興飲食料金を除外したものが一人當り五圓以上のときは一割の課稅

物品稅

奢侈品と見られる甲類に屬するものは一割課稅から一躍五割課稅となるうへ免稅點もダイヤモンド、眞珠、寶石などの貴石、半貴石、眞珠、貴金屬並に製品などは從來の三圓から一圓に、毛皮や羽毛製品は五圓から二圓に引下げられた、又二割課稅の乙類とは懷中時計や置時計の免稅點十五圓が八圓に萬年筆、硯などの文房具類も一本または一組が四圓から二圓に引下げられたほか……これまで免稅點の五十圓が三十圓など洋服の男物七十圓、女子用が廿五圓、靴の十二圓、庭球ボールの五十錢などは値上りの關係もあり必需品または奬勵品として免稅點を据置きにした

聖地巡拜團 第二班內地へ

【釜山電話】本社主催聖地巡拜團第二班廿餘名は十七日午後九時十五分釜山に到着直ちに關釜連絡船金剛丸に乘船元氣一ぱいで……へ

〝火の用心〟の心構へを強調
一日は防火日

新年度生活から火災を驅逐せよと來月一日全鮮一齊に防火運動が繰ひろげられるが朝鮮でもこれに呼應して國民總力朝鮮聯盟、警務局が一體となつて〝火の用心〟の心構へを強調する、同日は各道聯盟とも緊密な連絡をとつて、講演會を開くほか、映畫、劇場、百貨店、放送局などタイアツプして防火ポスター、宣傳映畫、レコード、ラジオを通じて庶民の自覺と協力を呼びかけることになつてゐる

連絡船から投身
母子とも助かる

【釜山電話】十六日午後五時五十分ごろ關釜連絡大型船金剛丸が釜山第一棧橋に横付けせんとした際乘客の兵庫縣加東郡川合村高三和土井房子さん（二）が長女の正子ちやん（二）を背負つたまゝデツキから夕暗の海中に投身したが、逸早くこれを發見した船員が直ちに現場に急行、必死の救助作業を行つて無事母子とも救ひ上げた……母子とも永上水上署に保護されてゐるが、原因については口を緘して一切語らず、目下本籍地に照會中であるが家庭に複雜した事情がある模樣

十八日朝の氣象概況

低氣壓は北海に七五四粍、千島北部に七四四粍を示し中支那にも弱い低氣壓がある、高氣壓は蒙古東部に七六八粍、東北地方に七七〇粍を示し本邦から日本海に掛かつてゐる、南鮮は晴れ、中部以北は雲が多く勝ち南鮮地方は雨がちで時々時雨あり、西部及び北支那は晴れ、內地は大氣が良い、鮮內の氣溫は例年に比し四度乃至十五度高い

京城地方【今晩】曇り雨模樣【明日】曇り後晴れ
仁川地方【今晩】南東の風曇り一時小雨【明日】北西の風初め曇り後晴れ

時計の修理は村木へ

高單位 女性卵胞ホルモン劑 エスチモン 田邊新發賣 月經不順・不感症 婦人更年期障碍に

A597 化膿症に かゝる作用により 扁桃腺炎、中耳炎、蓄膿症、面疱腫、丹毒、瘭疽、癰、慢性炎、急性淋疾、疾患、化膿病等に獨自の著効を發揮する 內服により、速かに發熱、腫脹、疼痛等を消退せしめ治癒を促進する アルバジル錠 東京・大阪 山之內製藥商會

護譽の賞物 スフ・人絹の強化劑 スロトンク 國立工業試驗所處方 化學日本の勝利 これでス・フ人絹も大丈夫だ 織物（特にス・フ人絹）が簡單に加工出來、足袋・靴下も一錢位で仕上ります。一〇瓦入 五〇セン 四五〇瓦入 一、五〇セン 製造發賣元 東京日本橋 大同化學工業株式會社 有名百貨店有名商店 朝鮮總販賣所 木浦府 福田ストロング商店

お値打品と掘出しはんぱ物 雜貨と呉服の市 19日より23日まで 4階大催場 必需期に特別御値打ある呉服雜貨とゝしみ附、掘出しはんぱ物を一堂に蒐め‥‥ 出品の一例 洋服 多オーバー、多國民服、替ズボン、其他 呉服 錦紗小紋、仕立上りコート、丹前地、其他 雜貨 毛シヤツ、靴下、紳士雜貨、子供セーター、婦人シヤツ、婦人子供雜貨、家庭用食器、家具類、其他各種豐富 大東南宗院〝諸作家南畫展〟小室翠雲畫伯特別出陳 十九日―二十三日 於四階畫廊 金煥基氏洋畫個展 十九日―二十三日 於四階小催場 營業時間 午前9時30分―午後5時30分 京城 丁子屋

皮膚病 ムズカユキ皮膚病 頑及手足のアレ、水虫、たむし、いんきん、ニキビ、吹出物、毒虫、蚤、蚊、南京虫の害に是非一瓶汚れず痛まず深部に滲透療法 卅錢、五十錢、一圓、五圓 東京神田花房町 山崎帝國堂

體力強化に→ 純高麗人蔘製劑 高麗人蔘錠 製造本舖 朝鮮開城府 日本製藥所

脳溢血豫防 動脈硬化 高血壓 中風 便秘 肩凝り 不眠頭痛 惡醉二日醉 ソマイ シノキリ 藥店に有

ロープ界のヒット 世界に誇る理想的 竹麻ロープ 朝鮮總發賣元 吉田商工有限會社 京城本町二ノ二〇（昭和通）電②八六二七 特約店募集 說明書 試驗表 送呈

正式 國旗 附屬品一切 製造卸商 大久保眞敏國旗部 京城黃金町二（2）本局電話二四一一番

家庭用 うどん製造器 國策的代用食たる「うどん」の家庭製造普及の爲めに完成せる本器は！プラスチツクス製で絕對に錆を生ぜず永久使用に耐ふる堅牢なる特殊製品！ 御注文ノ際ニハ新聞名御記載ヲ乞フ 寺岡發明化學研究所朝鮮總特約店 朝鮮榮養研究所 京城府內資町一三九番地 振替口座京城一二四四八九番 十人前か五分間で うどんが誰れにも簡單に出來る！

東寶 19日★20日‥‥2日間 特選映畫週間 姑娘の凱歌 昨日消えた男 30セン 東寶中央劇場

淋疾にコンファミン

ノーシンをのんだ頭の輕い朝

明日は 書間興行のみ 明日は午後六時より朝鮮軍報道部主催 君と僕招待試寫會開催の爲め、一般興行は晝間興行（午後五時）にて中止致します。何處へ の上映時間は 第一回正午より 第二回三時より 君と僕 一般公開廿七日より 松竹明治座

淋病 三共 SANKYO プロセプチン 淋疾への藥理作用 プロセプチンはズルフオンアミド劑にして結晶特に醇美なる最新化學療法劑なり、淋疾・急性慢性に對して數回の服用により尿の溷濁は澄明となり、速に一般症狀の改善を來たすのみならず凡ゆる化膿性疾患に奏效し、しかも價格は低廉なり 錠劑 20錠（0.5） 100錠（0.5） 10錠（1.0） 30錠（1.0） 粉末 25瓦 100瓦 東京市日本橋區室町 三共株式會社 出張所 天津西宮島街一ノ五二 京城府大和町一丁目 朝鮮三共株式會社 奉天市琴平町 滿洲三共株式會社

かぜ ねつ 感冒に細惡藥は禁物、犀角配合の小林烏犀角散は速かに熱を下げ氣分を爽快にし感冒を輕症の間に治癒し惡き餘病の併發を防ぎ服みよく副作用習慣性のない良藥です 犀角配合の感冒良藥 藥價二〇錢ヨリ一円マデ 藥店・デパートにあり 本舖 大阪 東京 小林こ藥房 小林 烏犀角散

乳出妙藥 母神堂

トーサン式籾摺機 全自動籾摺機（一列型） 朝鮮總督府指定機 機關部不要 取扱簡便 トーサン式籾摺機 トーサン式精米機 トーサン式押麥機 トーサン式ヒユウガルポンプ モーリー式精米機 德島石 東山產業株式會社 京城府南大門通り五丁目 代表電話本局七二七番 裡里・木浦・奉天・天津

文化

兒童觀の問題

(上) 大石運平 (京城商議協會幹事)

先年滿洲へ旅行した時、洮南といふ所まで行つた事がある。こゝは蒙古の入口に當つてゐるだけに恐ろしく砂ほこりのひどい町であつた。その附近では子供が死ぬと、一寸したくぼみに投込んで近くの野原に極あつさりと埋葬してしまふさうである。蒙古に續く乾燥地帶であるので、それを野犬が掘出し、鳥がついばんで隨分むごい所を時折見かけるといふ事であつた。葬式といふものを人生最大の儀禮として鄭重を極める支那人や滿洲人にとつて、これは又何と不思議なむごい葬り方をするのであらうと、いろく聞いてみると、親より先に死ぬやうな不孝な子供はこれで結構だと、別に不思議がらないさうである。

こんな考へ方は滿洲、支那だけでなくて、朝鮮の一部でも行はれてゐるといふ事である。

親より先に死ぬ子供は、これは止むを得ないとしても、生きて元氣で大人となつて行く子供までこんな考へ方で取扱はれてはたまらない。朝鮮には古くから子供のための玩具といふものがないさうであるが、矢張こんな所から出てゐるのではあるまいか。

かうなると、子供なんてものはてんでつまらないもので、全くその存在さへも認められない惨ないものである。

子供なんてどうでもよい、大人になつてからでなくては問題にしないといふ事でいゝであらうか。とにかくこの世の子供の中から大人が生れてくるといつては變だが子供がすべて次の時代の日本を背負ふ大人となるのであるから、一考を要する事ではあるまいか。

誰かゞ『子供は大人の父』といつたが、つまらぬ親から立派な子供はさう多くは生まれて來まいと思ふ。

所が最近に至つて、とにかく子供の問題が社會の一關心事として着目され、問題視されるやうになつた事は誠によろこばしい限りである。從つて、兒童文化の問題も各方面から注目され、論議されるやうになり、恐ろしくきたない取扱に度胆を拔く三面新聞の地下左騷が大きな力を振りあげて『イケネエイケネエ』と大見榮を切つてゐる繪に、無意味なだらけの假名遣ひをし、說明南の安漫畫本が姿を消したゞけでも一安心である。それに最近、內地には強力な少國民文化協會といつたものが結成される機運になつてゐることは同慶にたへない。事子供の事に關すると『何んだ、子供だましか』とか『女子供の事は……』と一種の蔑みを以て迎へられてゐたのが最近までの世の一般であつた。それがとに角こゝまで進んできた事は何といつてもよろこばしいとである。

さてこゝで一應の順序として、又兒童文化にかはるものとして、先づ第一に考慮しておかなければならない問題は、この兒童を如何に見、如何に考へるかといふと、即ち兒童觀の問題であらうと思ふ。この根本の確立がないと、とんでもない方向へ飛び走つてしまふ恐がないでもない。

それで以下大づかみに兒童觀に關する私見を加へてみたいと思ふ

兒童觀の最も古く且最も素朴なものは、兒童とは大人を縮小した小さい成人それが子供であるといつた考へ方であらう。從つてこの觀方考へ方では、兒童のもつ所謂子供としての特殊な立場や、特色特徵を全く認めないのであつて、子供時代を全く完全な大人となるための直接的な過程のみ時代、大人への見習時代と考へるのであつて『大人のやうな子供』『子供ではあるが大人の如き立居振舞をする子供』が最もよい子供、理想の子供であると考へられてゐたやうに思ふ。

子供は肉體的にも明に大人と違つて居り、精神的にもこれ又著しく違つた、大人と同樣に律する事の出來ないものをもつてゐるのであつて、子供には所謂子供の世界のある事を全然無視した、ひたすら大人の如くあれといふのがこの觀方であり、從つて完全な當を得たものとはいへないと思ふ。

推薦一席 〝朝霧衙ていく〟 (京城 朝鮮寫眞研究會) 高平破魔男

想を練つて待機一ケ年

高平破魔男

このすばらしい川霧は日の出前後僅か二、三十分の間でしかも初冬の爽冷な好天の日でなくては見られない。昨冬この景觀に接し、これを新體制に即して如何に取扱ふべきか、構想を練つて待機すること一年、この九月右の條件の日を選んで、午前五時漢陽着の一番列車に飛び乘つた。厚いジャケツを着込んでゐたが、私は單車でガタガタふるへた。議政府から二キロ餘り、陽の出を氣にしながら驅け足で現場に辿つた。朝陽は今正に山を出離れようとしてゐる。その一瞬のこれは何とすばらしい景觀であらう……私は近く農民道場に駈け込むやうにして、西年を借受けその川霧の中を設つてもらつた。一ケ年待機の苦心が今報いられた譯です。今回は不幸發表の機に至らなかつたが、今ある構想の下に組寫眞に取りかゝつてゐます。來年あたりからはこの方面にも御考慮を御願ひします

保溫と防寒に 衣服類の乾燥

着更への度を減らす

◇寒い朝晩の冬衣は衣類にも保溫と防寒の二つの心掛が冬への備へとして第一に考へられなければなりません、身體に保つてゐる熱を逃がさないためには、なるべく着替への度數を少くすることで、勤務先から歸つてすぐ上下とも和服姿に早替りすることなどは、保溫からも見てもまた衣服の二重生活の點からも、この際一考してもよいのではないでせうか

◇ワイシャツ襟便はそのまゝにして上から和服を引つかける事なども保溫的には最も名案です、また女性の方は女學校時代の古いオーバのやうなものを一寸改造して、ワンピースやジャケツの上に羽織れば外出にも在宅中でも非常に簡便で暖かです

◇次に一番寒さを感じるところはやはり腰から下で、これは男のズボンが一番暖かい譯ですが、それでは外觀上感心出來ませんので、ズボンとスカートとの二つの効用を持つたズボンスカートをお奬めいたします

◇寫眞のスカートは古い本ネルの男物の履衣を利用して作つたもので、一見した所普通のスカートと何等變りもないやうですが、スカートの裾にテープが入つてゐて、しぼるとズボン式になり、動く場合にも調法です

◇次に人間が寒冷を感じるのは氣溫ばかりでなく、濕度の加減が大いに關係してゐますから衣服類の乾燥は大切で、この理由からも下着だけでなく、寢具などの日光乾燥も燃料の少い今冬の主婦に課せられた仕事です【京城丸山洋裁學院 丸山キミ氏談】

明滅燈

所謂國民演劇

最近『國民演劇』といふ事が熱心に考へられ、內地では青少年團による素人芝居や職場中心の所謂移動芝居が盛になつてきてゐる。京城には半島人側に十指に餘る大小の劇團がありながら、には國語による上演さへ熱心に研究されてゐるのに內地人側に全く劇團組織がない事は內鮮一體にある新なる文化建設の叫ばれてゐる折柄、淋しくてならない。乃ち一日も早く內地人側の劇團が誕生して、互ひに協力し合ふ日を切望してやまない(總力聯盟文化部委員 三吉明)

新映畫評

諷刺の過ぎた 〝何處へ〟 松竹大船作品

松竹大船作品『何處へ』石坂洋次郎原作の小說を佐々木康監督が映畫化したもの

東京の大學を出て東北の田舍町にある小會社の講習所の講師となつた知性的 主人公 伊能(佐分利信)なる一青年が、その町や會社で非文化的な現實と直面し、矛盾だらけな生活に惱まされながらも反撥せんとするが、結局彼は何處へ行くかといふのが主題になつてゐる。

シェークスピアの原書の下にこつそり落語や講談本を忍ばせてゐる會社の總務とか、文學好きの晉の婦人連が通俗小說のファンであつたり、風紀取締係が工員の自轉車合乘り事件をいやらしく追求し、揚句犯人と『湍婦』の流行歌を合唱するといつた、とてつもない茶番が大船獨得の脇役連で盛澤山に仕込まれてゐるから面白いには面白いが、どこからどこまでが眞實を追つた跡なのか判然せず、只なんとなく放埒な人物を右往左往させた結果しかみられない、それも戯畫化ならともかく、常識はづれな諷刺だから困る

主人公のリアルな描き方と諷刺としての面白さを狙つたのはうなづけるが、肝腎の知性と言ふものが出て居らず、逆に思ふざけが行過ぎてゐる、佐分利信もこれには惑ひ、江口光子、木暮實千代もその個性を生かすには至つてゐない、日守新一、齋藤達雄等は例によつて先づ無難(一時間四十分、明治座上映中)

スマートな 春星夫人 新興東京作品

新興東京作品『春星夫人』原作は北條秀司、監督は田中重雄、題名のやうに內容も新風にしては斷然してスマートな感じを與へてゐる、然してこの企畫はあまり良心的とはいへない、主として前半にだが化粧品、蘭化粧事の商名が矢鱈に出たりして、それがまた、作中人物の動きなどを無視して臆面もなく語られたり、これは察しめさうだと思つた期待を先づ裏切られてしまふ

生活力のない夫(山口勇)を持つた妻(黒川彌代)が働いて貯へた金を忽に鈎られたばかりにインチキ株を買はされる、そのインチキ男(小柴幹治)を探ると影に女(眞山くみ子)が在つたことを知つて、諦めもつき改めて仲のいい夫婦として再出發の決心をするといふこの物語は眞面目な題材でもあるのでの持芝居にしてもさして目障りにはならない

この社の一流だけに流石田中監督は全用にまとめてゐる、ロケーションも美しい、要は映畫の持つ精神の問題だ、チヤチな小細工では肝腎の高調を果すことは出來ない―S―(一時間廿分、京劇上映中)

佛蘭西座 佛ACE作品

東和商事提供、佛ACE作品『佛蘭西座』十八世紀初頭佛蘭西で喜劇役者の嬌名を謳はれた名女優アドリエンヌ・ルクーヴルール(イヴォンヌ・プランタン)と青年貴族サックス公(ピエール・フレネイ)の悲戀を描いたものであるが、これはあまりにも不調子な月並な通俗戀愛映畫に終つてゐる

フランス映畫界の大立物マルセル・レルビエ監督の技も至極平凡、もつともこの映畫の背景としてあしらはれたフランス座の絢爛たる內部やその時代の文化風俗とかは古典味横溢で規模を大きくみせ大作の風格をなしてはゐる

こゝで特に二百六十年餘の歴史を持つといふ現在のコメディ・フランス座の俳優の姿が窺はれて興味あり、プランタンは舞台俳優と噂くが品のいい好演技、但し大寫しになるといけない、どうにも老け過ぎてゐる、相手役のフレネイは喰はれてゐる―S―(一時間半、城寶上映中)

不連續線

仕へる道

昔の人の言葉に『主君の氣にいらんとすべからず。たゞ氣にちがはぬやうにせよ』といふのがある。

また、清少納言は『上つ方には推仰せらるゝものと思へばよし』といつてゐる。

堀河院ケ歸の前山大將殿の家老小田彌左衛門重之が、伊藤仁齋を訪ひ、前の二つの言葉では何れがよいかと問うたところ、仁齋は、『二つとも惡いが、清少納言の言葉は最も惡い。君や親は無理をいはぬ聖人と思はねば道にそむく。君父の惡いところが目につく程惡いことはない。まして無理を仰せられると思ふのは大間違ひである。今一つの氣にちがはぬやうにすべしといふ言葉にしても、女中根性ならいざ知らず、國のため、君のためになることなら、氣にちがふことも構はず申すのが臣下の道で、一概に氣にちがはぬやうにしようと思へば、それはへつらひに流れる。要は、義を以て仕へ、禮を以て仕へるが道である』と、たしなめたといふ。

今の世、官廳、銀行、會社、個人商店などの例を見ても、無理仰せらるゝものとは思はぬまでも、上司の氣にちがはざらんことのみ恐るゝ徒の多くして、義を以て仕へ、禮を以て仕へる道を辨へてゐる者は乏しい。

三國志(さんごくし) 【659】

(赤壁の巻) 吉川英治(作) 矢野橋村(畫)

大號令(一)

柴桑城の大堂には、翌天、早くも文武の諸將が整列して、吳主孫權の出座を迎へてゐた。

夜來、幾度か早馬があつて、鄱陽湖の周瑜は、未明に同地を立ち、早朝登城して、大評議に臨むであらうと、前觸れが來てゐたからである。

やがて、眞つ赤な朝陽が、城樓の東に雲を破つて、人々の面にも照り映えて見えた頃、

『周提督のお着きです』

と、堂前遙かな一門から高らかに報らせる聲がした。

孫權は威儀を正して、彼の登階を待ちかまへてゐた。それに侍立する文武官の顏ぶれを見れば、左の列には張昭、顧雍、張紘、步騭、諸葛瑾、虞翻、陸績、嚴畯、薛綜、程秉などの文官。――また右列には、程普、黃蓋、韓當、周泰、蔣欽、呂蒙、潘璋、陸遜などを初めとして諸ての武臣、三十六將、各々、衣冠劍佩をとゝのへて、

『周都督が此にすゝめて來た最後の斷こそ、吳の運命を決するもの』

と、みな緊密な緊張をもつて、彼のすがたを待つてゐた。

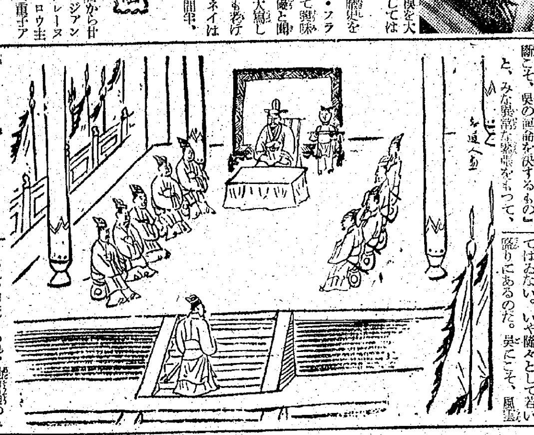

周瑜は、ゆうべ孔明が歸ると、直に、鄱陽湖を立つて來たので、寢もしてゐなかつた。

しかしさすがに吳の重鎭。いさゝかの疲れも見せず、諸員の禮をうけて、悠然と席に就いた姿は、この人あつて初めてけふの閣議も重きを成すかと思はれた。

孫權は、口を開くなり直問した。

『都督卿、事態はゆるさないところまで來てしまつた。都督、卿の意ふところは如何に。』

『お答へする前にあたつて、一應伺ひますが、すでに諸議も何十回となくお開きと聞いてゐます。諸大將の意見はどうなのですか』

『それがだ。和戰兩論に分れ、會議のたび紛々を重ねるばかりで一決しない。――故に卿の大論を聞かんと欲するわけだ』

『君に降參をおすゝめした者は誰と誰ですか』

『張昭以下、その殘の人々だが』

『はゝあ……』と、眸を移して、

『張昭が御意見には、この際、戰ふべからず、降參に如くなしとの御方針か』

『しかり』と張昭は敢然答へた。すこし小癪にさはつたやうな語氣も交つてゐた。なぜならば、昨日、周瑜の私邸で面談したときの態度とけふの彼の容子とは、まるで違つて見えたからである。

『なぜ曹操に降參せねばならんのだらうか、吳は破虜將軍よりすでに三世を經た强國。曹操のごとき時流に投じた風雲兒の出來星とはわけがちがふ。――御意見、周瑜にはいさゝか解し難いが』

『あいや。提督のおことばではあるが、時流の赴くところ、風雲の依つて興るところ、決してばかにはなりますまい』

『勿論。――しかし、東吳六郡をつかね、基業三代にわたるわが吳の傳統と文化は、決してまだ老いてはゐない。いや隆々として若い盛りにあるのだ。吳にこそ、風雲もあれ、時流もあれ、猶曹操のみが、天下を左右するものであらうぞ』

『彼の强味は、何よりも、天子の勅令と號してゐることです。いかにわれ〱が怨みしてもこれに對しては』

『あはゝゝ』と、一笑して『――曹操こそ、僭越の賊、僞職の姦雄。故にこそ、大いに逆賊曹操を討つべきではないか。彼が僞りの名分を立てるなら、われらは以て朝命を汚す冒瀆の賊を討つべしとなし、膺懲の大義を世に闡ひたゝへねばならん』

『さはいへ、水陸の大軍百萬に近しと申す。名分はいづれにせよ、彼の強馬精兵に對するわれの寡兵と軍備不足。この實力の差をどうお考へあるか』

『數字に勝たず。要は士氣だ。士氣をもつて彼の弱を衝くは、用兵の妙機にある』

――さすがに周瑜は文官の長。兵事には強いな』

と、舌鋒を送つた。

京日俳壇

秋季雜詠 高濱虛子選

京城 朝來 麥村
北漢の崎嶇に浮く朝かな

群山 佐々木葉宵
山廻斜にはしり瀨多の花

釜山 甫木 呂川
門燈の消えて困るなり虫時雨
雀追ふ小園あちこちに豐の秋

京城 安達 綠童
日々變る戰況地圖や豐の秋
泉水にしだれし萩の花こぼす

平壤 雞山 末刀
鵲雀飛んでいつもの巡査來る
蓮の葉にぶつかり飛びぬ稻雀

京城 石川 綠泥
置かれたる月見の棚の二つ三つ
妻姿のさし向ひたる踏かな

全州 荒木 雨汀
南山の裏ゆく道の野菊かな
草に佇く蓮池の月の宴

冬季雜詠 ▲締切十一月廿日▲官製ハガキに一人一枚二句詰め五枚以內のこと▲宛名は京城日報社學藝部『京日俳壇』▲郵便規則の改正により必ず住所氏名明記のこと

第八回 朝鮮寫眞展覽會

日時…十九日より廿三日まで(五日間)

會場…京城三越五階第一講廊

主催 全朝鮮寫眞聯盟

次週番組

大陸劇場(廿一日から廿七日まで)佛マルキ作品、ジアンヌ・ブアブ・レヴィ監督、マドレーヌ・ルノオ、ジヤン・ルイ・バロウ主演『美しき青春』▲岡本八重子アクロバツトショウ

京城映畫劇場(廿三日から廿日まで)▲新興東京作品、京春光主演『罪なき罪』▲新興京都作品羅門光三郎、高山廣子主演『御存知鞍馬天狗』

浪花館(廿三日から廿七日まで)▲新興京都作品、羅門光三郎、黒井八惠子主演『安中草三郎』▲新興東京作品、宇佐美淳、眞山くみ子主演『嘆きの花嫁』

京城寶塚劇場(廿四日から卅日まで)▲朝鮮軍報道部製作、田坂具隆指導、日夏英太郎監督、小杉勇、大日方傳、河津清三郎、丸山定夫、三宅邦子、朝霧鏡子、李香蘭、永田絃次郎、沈影、文藝峰、金素英主演『君と僕』

文化だより

◇增田文子、白神榮輔子、渡邊夏子氏歌謠獨唱會 十九日(水)午後四時から太平通青年會館でポトナム社主催で開催

◇崔載瑞(人文社主幹)令息圭君(三)十五日夜逝去

今晩のラジオ

▲六時お話(東)下泉重吉▲六時廿分食物講義(城)廣川幸三郎▲七時廿分義太夫(城)習字糸(?)▲八時十分錦拾人物語(東)永田靖外▲八時五十分話(東)野村重臣▲九時五分職場の朗讀 録野アナウンサー▲九時十分慰番組(朝)熊本子供當歡隊外

ぢんぞう病には!
佐藤ライトのネオ西瓜糖
主効 腎臟炎・糖尿病・水腫病・腹膜炎・尿道炎
御買求の節は必ず佐藤ライトの西瓜糖と御指名あらん事を特に御注意申上げます
本舖・大阪市… 佐藤ライト商會
全國有名藥店 百貨店に販賣せり

濃厚肝油 ビオスポン
ビタミンA・D
肝油製剤は正確な製剤を!
肝油製剤の効力はビタミン含有量如何にあるのですから――必ずビオスポンの如くビタミンの含有量が國際單位で明記してある正確なものをお選びになること
ビタミンの性質は非常に微妙で、空氣光線に觸れゝば破壞され易く、効力が皆無となる懼れが有りますから――製劑の構造が、ビオスポンの如く空氣、光線を完全に遮斷してビタミンを長期安定保存し得る確實なものをお選びになること
濃厚肝油ビオスポンは この斷面圖の如く一粒每にA五〇〇〇單位D一〇〇〇單位含有の弱力ビタミンA・Dの周圍を燐、カルシウム、葡萄糖、白糖等の榮養劑で糖衣してありますから榮養効果は一層强力に發揮され、然も空氣、光線を完全に遮斷してビタミンの破壞を防止します。
ビオスポン斷面圖 液体 柔軟ゼラチン 葡萄糖 白糖 燐 カルシウム
濃厚ビタミン油 A五〇〇〇單位 D一〇〇〇單位 含有
國際單位 一粒のビタミン含有量 A五〇〇〇單位 D一〇〇〇單位
〔効用〕腺病體質の人、發育不完全の乳幼兒、貧血の人、產前、產後の衰弱者、壞血病質の小兒、夜盲(とりめ)、弱視、痩やせ、病後の衰弱、壞血體質の人
用量 大人一日一二粒 小人一日一粒
〔價定〕八五粒入・二圓 一八〇粒入・四圓 三八〇粒入・八圓 八〇〇粒入・十六圓
全國デパート有名藥店にあり。品切の節は直接元へ。
發賣元 東京市下谷竹町一二一 葛原工業所藥品部 振替東京七〇九〇〇番

城寶 東寶・吉本の直營なればこそ!
近日來演の豪華實演陣
東寶吉本專屬 しろがね部隊 日本一の少女バンド ミリアン・ショウ
東寶劇團 東寶舞踊隊 日劇ダンシング・チーム改め 東寶樂劇團 大合同公演
吉本興業專屬 川田義雄とミルク・ブラザース
東寶專屬 エノケン一座 朝鮮第一回公演 榎本健一一座總出演一行六十餘名
テイチク專屬 ディック・ミネ改め 三根耕一 ベティ稻田 小笠原美都子 山本俊二とその樂團
コロムビア專屬 藤山一郎 歌謠ショウ 特別參加 江戸川蘭子
廿四日ヨリ大公開 內鮮一體總力映畫 君と僕 朝鮮軍報道部製作 京城寶塚劇場

田邊發賣品
純正スルファピリヂン トリアノン
双球菌性化膿症 急性肺炎・中耳炎・扁桃腺炎・急・慢性淋疾…の治療は
《スルファピリヂン》 スピ劑時代!

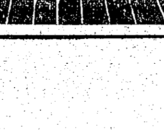

頭を輕くハッキリする 健腦丸
特長 安眠さ便通を快くし、頭重ご逆上を引下げ、記憶理解力を増大す
藥價 0.60 1.20 2.40 6.00

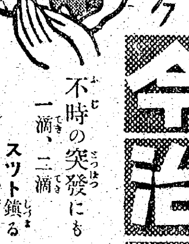

N.KO-6
齒痛 スグキク 今治水
全國藥店にあり
不時の突發にも一滴、二滴 スツト鎭る 嬉しさ、有難さ!
むし齒の痛 逆上齒痛り からの齒痛 浮き齒
藥價 二十五錢 三十五錢 六十錢

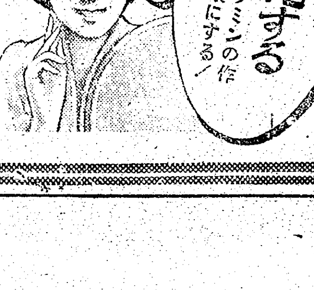

ホルモン・ビタミン配合
健康化粧に・皮膚衛生に・化粧下に
クラブ美身クリーム
肌を美化する ホルモンとビタミンの作用で美しく健康にする!
クラブ美身クリームはホルモンとビタミンの配合で皮下の細胞組織に活力を與へ、生理的に皮膚を健康にします。又、化粧下としても最適で肌に潤ひを與へて白粉のツキをよくし、お化粧が永持します(醫藥部外品)
大阪・東京 株式會社中山太陽堂
C-N90

經濟界

產業設備營團

◇……戰時下未働遊休設備の活用を圖るべき特殊法人產業設備營團の設立要綱は十一月十一日の閣議で愈よ正式決定を見た

◇……現在我が國の未働遊休設備は約四億圓と評價されいづれも資材勞務の缺乏、國際貿易の途絕、產業の根本的再編成など戰時下やむを得ざる理由より生じたものであるが自給經濟體制を急速に確立するため國家の過去一切の物的蓄積を擧げて活用すべき秋に當つて之等の尨大な設備を空しく遊ばせておくことは徒に退嬰であり、かつ產業界自體においても之等の設備を處分出來ないことは非常な資金的重壓となつてゐるので今回政府において積極的にその活用に乘出したものである

◇……產業設備營團の事業は緊要產業設備を政府が自ら建設經營し或は物的出資及び資貸をなすなどの積極面と現存の遊休未働設備の買上げ、保有或は仲介斡旋をなすなどの消極面とであるが、買上げ代金については原則として國債證券を交付することになつてゐる

◇……資本金は二億圓、第一回の拂込金は五千萬圓で全額政府が國債證券で出資するが、このほか差當り拂込資本金額の五倍まで產業設備債券の發行が許されてゐる、從つて全額拂込みとなれば合計十二億の資金が出來るわけであるが必要によつては債券發行限度がさらに引上げられることになるだらう

◇……產業設備營團法は來る臨時議會に上程されるが政府としては時局の緊急に鑑み出來れば年內にも設立を完了すべく準備を急いでゐる

鮮銀券發行膨脹 新記錄を示現す
五億七千萬圓臺乘せ

最近縮小傾向にあつた鮮銀券發行高は十三日の五億六千九十二萬四千卅一圓を底としてその後膨脹に轉じたが、日曜あけ十七日の發行高は遂に五億七千萬圓臺に乘せの五億七千二百十三萬九千四百卅八圓と休日前の十五日に比し二百五十八萬四百四十六圓の增加となり、本年度の最高記錄を示現したこれを前年同期に比すれば實に一億九百十萬二千六百十五圓の著增である、右は中旬以降米穀資金の流出しがぼつ／＼出始めたためで今後年末をひかへ膨脹の一途を辿るものとみられる、なほ鮮銀券發行高の推移を示せば次の通り（單位圓）

▲十日　五六五、〇九八、〇四四
▲十一日　五六三、一一八、二九八
▲十二日　五六一、一六四、九九九
▲十三日　五六〇、九二四、〇三一
▲十四日　五六二、三七二、三九一
▲十五日　五六九、五五八、九九三
▲十七日　五七二、一三九、四三八

日本海經聯次期總會は清津
吉澤朝商庶務課長歸任談

去月卅、卅一の兩日富山市に於て開催された日本海經濟聯盟の第二回總會および港灣懇談會に出席し、歸途東京、大阪、神戶、京都等內地四大都市の戰時下經濟狀況を視察してこのほど歸任した吉澤朝鮮商議庶務課長は次の如く語る

今回の總會並に懇談會には內鮮滿の關係當局をはじめ日本海に面した各都市すなはち內地側は新潟、石川、福井、島根、長野、鳥取、山形、秋田、京都、兵庫、大阪、東京等の各代表者、朝鮮側は元山、羅津、清津、城津、咸興等の府尹、商議所會頭、副會頭、商工會議所議員、關係官廳の課長ら約三百名が出席し、總會においては十五年度事業並に決算報告のほか新聯盟理事長大森公望男以下理事全員の任期滿了に伴ふ改選を行つた結果、後任理事長には日商會頭藤山愛一郎氏が當選就任した、一方港灣懇談會は日本海の湖水化問題を中心に、關係各港の港灣施設および各地提案事項について討議したが、朝鮮側からは

一、羅元鐵道の全通に伴ふ港灣設備と羅北線の連絡運輸施設の擴充強化に關する件（元山商議提出）
二、大陸共榮の大理想に基き羅津港の特殊事情に即應すべき港灣の整備擴充方を要望するの件（羅津商議提出）
三、咸中鐵道敷設促進方要望の件（咸興商議に興南商工會共同提出）
四、滿洲國長白─朝陽鎭間鐵道を早急敷設方關係當局へ要望の件（城津商議提出）

の四件を提出、審議の結果、關係當局の臨席官より希望に副ふやう善處する旨の答辭があつたなほ同聯盟の次期開催地決定は役員一任となつたが、商聯同聯盟主事の話によれば次期即ち明年の總會は北鮮の清津で開催することに內定した模樣である、歸途四大都市を視察したが、東京をはじめ內地大都市の物資不足は相當に深刻で、特に生活必需品即ち生鮮魚介類、砂糖、燃料などは內地よりも寧ろ朝鮮の方が豐富だと感じた、また時局下の鋼鐵運搬も決して半島は內地に優るとも劣つてゐないことが現實にみて判然としこの點心強く思つてゐる

南鮮合電總會

南鮮合同電氣では先般資本金二千百六十八萬三千圓を三千五百萬圓に增資し第一回四分一拂込が去る三十一日徵收濟みとなつたので十八日午後二時から同社會議室に於て臨時株主總會を開催增資報告の件を附議これを原案通り可決した

日產汽船增配

【東京電話】日產汽船では十七日午後二時から本社に重役會を開き、今期利益金處分案（配當一厘增年九分）を查定、來る廿九日の定時株主總會に附議する

公債・社債・株式・賣買・引受・募集
事業債 公債
川島屋證券 京城支店
貯蓄報國
黃金町 朝取 二階
電話本局②四一〇六・七八三八・七八三八・八三一九

けふの市況

株式 戾り警戒 軟調

前場　首相の施政演說や各閣僚の演說によつて政府の政策と國民の向ふところを明確にされたの好感、昨後場一齊に引締まつた短期が、けさは內地の要らずから短期新東百六圓五十錢と前日に比し三十錢安に寄付きその他は新鐘八十圓丁と四十錢方引締め高周波四十九圓七十錢と三十錢高にはじまつたがあと大阪安に九圓臺を下廻つて商勢は大體軟調を示した

後場　（保合）日、米交涉の懸念から積極的な買物は見當らなかつたが、新株が投資信託の買行によつて存外強調を辿つてゐるので突込んで賣る向きもないので底意頑強を示した、即ち短期新東百六圓三十錢と緩り、高周波四十八圓九十錢と十錢方引締め、その他も大體手堅く保合つた

けふの動き

◇京城（後場）　前日比較
新東　一〇六、二　六安
高周波　四八、九　五安
◇東京（後場）　前日比較
新東　一〇六、六　二安
郵船新　七七、八　二安

照明彈

當面の情勢を考慮してか買氣は殆ど一流優良株に集中してゐる形だ▲要するに從來の值鞘を稼ぐ不健全な心組は全く解消しあくまで配當力の安定した▲そして事業性において將來に期待を深めるは勿論その資本關係においてまた絕對信頼をなし得る角度から採算觀念で待株しようとの地味な投資的買物を造はしてゐるわけだ▲これが置ては他化形株にも買氣が移行するものと見られる▲しかしなほ手出しは困難のやうだ▲日米交涉がいかなる方向に進行するかこの見透しがつくまで容積極的には動けない▲しかし昨今は當場の材料そのものよりも市場內部の材料に支配され勝で▲取組內容は改善されたあとが最も顯著である▲戾りはなほ賣人氣が濃厚だが知らず識らず買込まざればその反動が案外大きいからう

地場筋上贊成

未曾有の重大時局に對處、戰時體制を強化し擧國一體となつて國難突破に邁進しようとする臨時議會のその意義の重大であることは改めていふまでもない、開會劈頭行はれた東條首相ならびに東鄕外相の帝國不動の外交方針と局面突破の牢固たる決意が堂々宣明されこの兩相の演說內容はともに內外に對し見大なる反響を喚び起さずにはおかぬであらう、市場人も深く時局を認識し國難に殉ずるだけの覺悟はすでに竣してゐる、目下世界外交關心を昂めてゐる日、米交涉がいかなる成果をあぐるかは輕々推斷を許さないが、好惡いづれにしても地場筋は上贊成である、幸ひにして交涉が成立すればいままで警戒して見送つた反動が現はれ案外な動きを見せるであらう、相場自體としても頃日來彈力性をおびて來た矢先でもある、勿論まだ優良株を中心とする一部の物色買ひに過ぎぬが、この物色買傾向は漸次他の花形株に擴大してゆく形勢があることは見逃し得ない、また當限取組が株價の值下りによつて賣方が不利な立場にあるため警戒されてゐるが、當月は一般會社の配當月に相當し、金融關係からする買方の受株能力は輕視するわけにはゆかない、久しく下值圈を經て來た相場とすればむしろ今後の好材料に對する感受性は比較的銳敏であらう

實物 閑散化

物色買は漸く一巡模樣となり諸株とも一服模樣を示し、商內は再び閑散化して來た、しかし目先何かの動機さへあれば買氣は再燃模樣で突込賣りは手控へられてゐた主なる出來值左の如し（單位十錢）

高周波四九、二─一八、九─九、一─九、〇▲弘中商工新一四、八

投資信託證券 投資銘柄決定

投資信託業務開始について野村證券ならびに同信託會社に對して大藏省より十四日正式認可があつたので、同社は左の方法で投資信託受益證券賣出しの豫約を募集することゝなつた

一、信託契約設定豫定日　十一月二十八日
一、賣出價格　受託證券一口に五百圓
一、申込期日　十一月十九日より二十二日まで
一、申込場所　野村證券會社本支店
一、拂込期日　十一月二十七日

なほ投資證券銘柄は左の如し

◇甲種　三分半利附支那事變國債、第十回北支那開發社債、第六回帝國燃料社債、明治製糖株式、三菱商事、住友金屬、デーゼル自動車、東京瓦斯、大日本紡、日立製作、日本窒素、日本石油

◇乙種　三分半利附支那事變國債、第三回中支振興社債、第十三回日本發送電社債、王子製紙株式、大日本製糖、日本窒素、川崎重工、大阪瓦斯、南滿鑛業、久保田鐵工、日本鋼管、大日本紡績、三菱［illegible］、北海道炭礦汽船

生糸 穩健

【橫濱電話】相場のうへにも國民決意の樣子が窺はれ、底意頗る堅く、賣買總停租に概して一、三錢高の先限十五圓十五錢と手堅く保合、ワシントン會談成行き眺めから薄商內であつた、實物は現物ながら、日、米交涉成行き眺めに機業家の實物漁のため引續き商談行惱えたが市況穩健を持續した

債券市況 買氣衰へぬ

各地とも取引急增して市況活勢を帶びて來た、十月の決濟期を越して債券の投資も本格的調子に乘り各銘柄とも引締つたが、相變らず免稅債券の貯蓄、割引、復興ものが賣れてゐる、復興一回は債券額を突破して廿圓十錢をつけ、割引は一月ものが續進し、既發行諸債券も依然買氣が衰へぬところをみると月末は相當高值をつけるかも知れない

◇割引債券（廿圓券）（單位錢）［illegible］
◇復興債券（十圓券）［illegible］
◇復興債券（五圓券）［illegible］
◇勸業債券（十圓券）［illegible］
◇貯蓄債券［illegible］
◇報國債券［illegible］

東京國債實物（日本勸業證券京城支店調）

［illegible］

株式（十八日）

朝取短期

銘柄		寄付	大引	高値	安値
朝新	前	［illegible］	［illegible］	［illegible］	［illegible］
	後	［illegible］	［illegible］	［illegible］	［illegible］
大新	前後	［illegible］	［illegible］	［illegible］	［illegible］
東新	前後	［illegible］	［illegible］	［illegible］	［illegible］
鐘紡	前後	［illegible］	［illegible］	［illegible］	［illegible］
同新	前後	［illegible］	［illegible］	［illegible］	［illegible］
滿業	前後	［illegible］	［illegible］	［illegible］	［illegible］
弘中	前後	［illegible］	［illegible］	［illegible］	［illegible］
高周波	前後	［illegible］	［illegible］	［illegible］	［illegible］
新船	前後	［illegible］	［illegible］	［illegible］	［illegible］
朝機	前後	［illegible］	［illegible］	［illegible］	［illegible］
鐘實	前後	［illegible］	［illegible］	［illegible］	［illegible］

朝取算定と日步

銘柄	算定	日步	代引
朝新	［illegible］	［illegible］	［illegible］
大新	［illegible］	［illegible］	［illegible］
東新	［illegible］	［illegible］	［illegible］
鐘紡	［illegible］	［illegible］	［illegible］
同新	［illegible］	［illegible］	［illegible］
滿業	［illegible］	［illegible］	［illegible］
弘中	［illegible］	［illegible］	［illegible］
高周波	［illegible］	［illegible］	［illegible］

朝取短期建玉表

銘柄	賣方	買方	建玉數
朝新	［illegible］	［illegible］	［illegible］
大新	［illegible］	［illegible］	［illegible］
東新	［illegible］	［illegible］	［illegible］
鐘新	［illegible］	［illegible］	［illegible］
同新	［illegible］	［illegible］	［illegible］
滿業	［illegible］	［illegible］	［illegible］
高周波	［illegible］	［illegible］	［illegible］
弘中	［illegible］	［illegible］	［illegible］
短期	三六八・八〇〇枚累計 ［illegible］		

大株長期・大株短期・大株短期喰合・東株長期・東株短期・東株短期喰合

［illegible］

商品（十八日）

前場十一限・十二限、後場十一限・十二限・一限・二限・三限；現物最優等［illegible］

外電（十八日）

スチール株、アナコンダ、米棉、印棉［illegible］

金融

日銀帳尻（十七日）、發行高、預金高、貸出高；鮮銀帳尻（十七日）發行高［illegible］

現株仲値（十八日十一時調）

◆鮮內株 ◆銀行株 ◆紡織株 ◆運輸株 ◆電氣株 ◆鑛業株 ◆諸株 ◆大陸株 ◆製糖株 ◆製紙株 ◆纖維株 ◆重工業 ◆化學工業 ◆船舶海運 ◆人絹株［illegible］

新投資法 投資信託受益證券賣出
投資信託とは極く平易に申しますと多數の投資家が大小の資金を寄り合ひその纏つた資金を一つに致しまして專門家の指導の下に能率的に之を投資運用しやうとする仕組であります。［illegible］
一口 五百圓　一口券　二口券　五口券の三種
期間 甲五年 乙三年
申込 十一月廿二日迄　拂込 十一月廿七日
御一報次第詳細書申込書進呈
京城府黃金町二丁目
野村證券

本社特選 廿四棋士 勝繼戰
第八回（萩原八段二局勝二局目）（圖は前局六四金迄）

△八段 萩原淳（先手八段）
▲八段 小泉兼吉

消費時間 △2・30分 ▲5・00分　持時間 各八時間　百廿六手

持駒 ▲小泉氏 角歩五

持駒 △萩原氏 銀銀歩歩

▲三三玉　△六五桂
▲二四馬 5　△五三桂成 1
▲六六歩 21　△同 銀 1
▲八六歩 12　△同 金
▲六七歩 5　△同 玉 1
▲六五歩 13　△同 銀
▲「……」　△同 金
▲八［illegible］にて小泉氏勝

不覺萩原敗る
觀戰記 金易二郎

『どうも仕方がない、三三玉と逃げよう』かういつて小泉君は、入玉にすれば敗れる恐れなしと悠悠たる態度だ。敵がその氣持なら、此方も攻めながら入玉だ。萩原八段は深く檢討せずに五三桂成。誰か豫想しよう！相對將のまゝ詰將棋に終らんとする寸前──小泉君、毅然として反擊に轉じたのである。

六六歩、八六歩、と敵陣を四分五裂に……そして六七歩、六五歩と玉の脫出を、敵の將兵に自ら塞がせ……。

六九馬と飛を取るや八九飛と、猛然打ち込んで行つた……。萩原八段はギヨつとして盤上を睨んだが、絕對に應戰するより方法がない。見る／＼裡に自陣は、落葉の姿にも似て、沒落して行つたのである。

脫兎の樣な怪擊──小泉八段の恐るべきは一寸の隙も許せない處にある。

親く二連勝を前にして萩原八段は遂に惜敗した、それも僅かな油斷から……。

ポン／＼と日時計が八時を告げた。外は木枯が一切虛無の調べを傳へてゐる。

（本日詰了圖八九飛打迄）

持駒 △萩原氏 角銀銀歩七

木村名人講評

後手一四馬とこの桂が難なく手に入る樣では、玉が安藝で最早必勝である。なほ六六歩打から八九飛に至る迄の寄せにも危險がなかつた。

この將棋先手の敗因は終盤の六九飛だが、遠因は中盤敵の五七桂成に對する三三角の豫擊と信ずる。然し全體を通じて萩原氏の指手には、いつもの毅然たる力強さが感ぜられなかつたのが不審である。

▼新川紹介
●華北評論（十一月號）東亞共榮圈論、國共相剋路查行、中國民衆文藝論、等々（五十錢、北京東城新開路、華北評論社）
●實業之世界（十一月號）（四十錢、東京・芝・芝公園五號地、實業之世界社）
●反共情報（十一月號）（三十錢、東京・芝・琴平町、國際反共聯盟）

藤澤六段 鈴木初段 三番碁
＝鈴木初段一局勝二局目＝

六段 藤澤庫之助
二子 初段 鈴木圭三

持時間各七時間　消費時間 一分以內

第三回

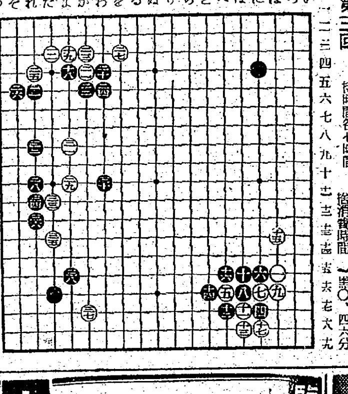

○三一よ八 74　●三二れ八 2
○三三た十一 5　●三四れ十一 2
○三五た十三 4　●三六れ十二 1
○三七か十七 5　●三八よ十五 18

黑の鬪志滿々
評解 七段 岩本薰

白三三は單に『よノ十二』と飛んでゐても充分打てるが、譜の如く三三、三五とする手段も成立する。

◇白三七が疑問だ。黑に三八とコスまれて後續手段に窮する意味があつて幾分惡い、此手では三三、三五を繼承して『かノ十三』と飛び、黑『わノ十六』と星から二間に開けば、白更に『をノ十三』と一間に飛んでゐて、此姿は白がユツクリしてゐるやうに思はれる。

◇白三七に對して黑三八とコスミ出したのは、此場合面白い。

（觀戰記）われ／＼に碁の事を論ずるの資格はないが、強い人の打つた碁を結果的に觀てゐると、一石たりとも無駄がなく全體の石が完全に相助け相關聯してゐるところに勝があるやうだ。人間である以上、一局の碁の中には必ず惡手もあれば失着もある。その惡手を責めてはならない。その惡手を如何にして役立たせるや。一朝事ある時には日本國民である以上、如何なる重罪犯人といへども一實の力を提供させる抱容力が必要だ。心ありやなしや圭三君の三十の一石はあまり感心した手ではなかつたさうだが今三八とコスミ出すことによつて白の兩石を攻める爲に大いに此石を役立たせてゐる。子供ながらにかういふ考へが即座に頭に浮んで來るところに圭三君の碁の將來性が考へられるのではなからうか。吳清源君が惡手を活かすと最も妙を得てゐて、他の者が打てば惡手となるところを反つて妙手たらしめてゐる場合がある。鈴木君が此邊でさう打てれば大したものだが、果して碁は何ういふ風に進展してゆくか。白は次の手で何う打つところであらう？『かノ十三』あたりに飛ぶか『わノ八』とでも飛んでゐるか。

防寒用品と特免中古皮靴

送料內地廿三錢外地六十二錢代引中止に付送料共前金にて御注文を願ひます
防寒用厚地トツクリアンダー 一枚㊇四圓八〇錢 送料內地廿一錢鮮臺四九錢

防寒ズボン下 上質毛糸の極厚編防寒用の丈夫い安い實用品 一枚㊇四圓六〇錢
特免中古本革靴 編上 一等品一三圓〇〇〇 改造一等品一一圓九〇〇 二等品一〇圓八〇〇 ◆各一等品は保證付 短靴 一等品一二圓〇〇〇 改造一等品一一圓〇〇〇 〃九圓九〇〇
名古屋市東區武平町三丁目 櫻井富次郎商店 振替名古屋四二四三八番 電話東七五二九番

武田產婦人科病院
新學期始 四月・十月 武田產婆學講習所
京城府長谷川町（朝鮮銀行橫）
醫學博士 武田正房
電話本局②四五四五番 ③一三七一番

毛がはえる

私は生れ付き無毛症にて誠に恥しい又悲しい思ひを續けて參りましたが苦心七年の體驗により不思議に毛のはへる藥を發見致しました、毛の薄い人やハゲの人 毛の無い人は今直ぐお手紙下さい 自宅で秘密に毛をはやした私の發見と體驗談等詳しくお知らせ致します
大阪市浪速區元町京五丁目 安藤文子

野崎肛門科 入院隨意 京城府岡崎町七（電龍九八三）

株界の革新時代に
即應すべき新しき道の實踐 眞の証券操作活用者は、白井證券取引店の御利用を
朝鮮取引所取引員 京城府黃金町二丁目

朝取一般取引員 有價證券現物賣買
源 山本源作商店
京城府明治町一丁目 電話代表②五一九一番
滿洲山源證券株式會社 奉天加茂町八號

臨戰下の投資
國運飛躍の秋 前進あるのみ
大原證券 京城府明治町二丁目 電話本局②代表五一三一

和 朝鮮取引所實物取引員 三和株式現物店
御相談御下命 御照會回答
京城府明治町一丁目 電話本局② 6101 6102 6103 6104 6105 6106 6013

鑛石用麻袋 仁川府仲町 澁谷商會 電話長三二五四番

株 清算實物 株
朝鮮取引所一般取引員 ラ 古野取引店 資料贈呈
京城府黃金町二丁目 電話本局代表［illegible］

東 株式 短期現物
東亞證券
朝取一般取引員 京城黃金町二丁目 電話本局代表五一六一

祝 鎭南浦商工會議所創立廿五周年記念

東和木材商店 李東稷 李家東學 電話二九番
平安木材株式會社 代表取締役 日高泰和
共成社 金炯坤
人力車 萬力組 金萬植
義和製材所 豐原弘
朝鮮平安鐵道株式會社 鎭南浦
平果製造 紙袋貿易 富產商會 鎭南浦碑石町 電話五七六

肥料商 塚野商店 鎭南浦府三和町四八 電話二三六・七三〇
平安印刷所 鎭南浦府三和町 電話七〇三番
硝子商 柳龍一商店
土曜會
西鮮合同電氣株式會社 鎭南浦支店長 山田甲一
鎭南浦府糧穀配給組合 電一一六五番
鎭南浦洋服商組合 組合長 眞子忠弘
公和商會 鎭南浦府元町 代表者 尹致權
鎭南浦府服裝雜貨小賣商組合 組合事務所 鎭南浦府三和町八四番地
朝鮮料理 明月館 宮本承培
鎭南浦漁業組合 組合長 江村文海 理事 高橋德太郎

鎭南浦商工會議所議員 河村國助 原又吉 平岡茂 松田良一 森本澤吉 金思永
鎭南浦產業組合 理事 瓜生一雄
朝鮮商工株式會社 鎭南浦府三和町七八番地
東和興業株式會社 社長 朴澤彰邦
鎭南浦精米業統制組合 西鮮脫脂糠統制組合 鎭南浦府三和町五九 電話六一五・四一〇
材木商 昭和洋行 鎭南浦府三和町 代表 奧卯三郎 電話五六・一〇三〇六番
朝鮮理研金屬株式會社 鎭南浦